Canon

SELPHY CP1300

KOMPAKT FOTOSKRIVARE

Handbok för skrivaren

SVENSKA

- Var noga med att läsa handboken, och särskilt avsnittet ”Säkerhetsinstruktioner” (📖5), innan du använder skrivaren.
- Genom att läsa den här handboken lär du dig att använda skrivaren korrekt.
- Spara den här handboken på en säker plats, så att du kan använda den i framtiden.

Klicka på navigeringsknapparna överst på sidan för att komma åt dessa sidor.
🏠: Innehållsförteckning
↩: Sidor som visats

© CANON INC. 2017

CEL-SX1QA250

Förpackningens innehåll

Innan du använder skrivaren ska du se till att följande saker finns i paketet.
Ta kontakt med återförsäljaren om något saknas.

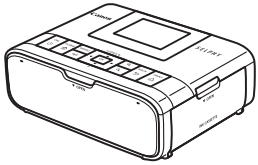

□ SELPHY-skrivare

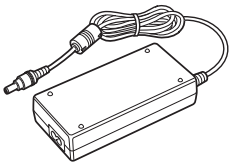

□ Nätaggregat
CA-CP200 B

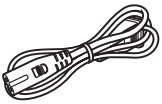

□ Nätkabel

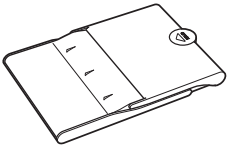

□ Papperskassett
PCP-CP400

- Trycksaker ingår också.
- Köp ett färg-/papperspaket separat

Färg och papper (säljs separat)

- Använd Canons färg-/papperspaket för SELPHY CP-skrivare för optimala prestanda och enkel utskrift.
- Skrivaren kan inte använda färg, papper eller vykort för SELPHY ES-serien.
- Tillbehörens tillgänglighet varierar beroende på region.

Färg-/papperspaket			Papperskassett
Produktnamn	**Pappersstorlek**	**Antal möjliga utskrifter**	
Färg-/papperspaket KP-36IP (vykort)	Vykortsformat	**36**	Papperskassett PCP-CP400 (medföljer SELPHY)
Färg-/papperspaket RP-108 (fotopapper)		**108**	
Färg-/papperspaket RP-1080V (fotopapper)		**1 080**	
Färg-/papperspaket KP-108IN (fotopapper)		**108**	
Färg-/papperspaket KC-36IP	Kortformat	**36**	Papperskassett PCC-CP400*
Färg-/etikettpaket KC-18IF (helsidesetikett)		**18**	
Färg-/etikettpaket KC-18IL (8 etiketter per sida)		**18**	
Färg-/etikettpaket KC-18IS (fyrkantiga etiketter)		**18**	

* Köps med färg-/papperspaket.

Innan du använder skrivaren

- Bilder som skrivs ut med den här produkten är endast avsedda för personligt bruk. Oauktoriserad utskrift av upphovsrättsskyddat material är förbjuden.
- Information om kundtjänst och garantin för din skrivare finns i garantiinformationen som medföljer skrivarens handbokspaket.
- Trots att skärmen tillverkas under mycket exakta produktionsförhållanden och över 99,99 % av bildpunkterna möter designspecifikationerna kan det i ovanliga fall hända att bildpunkter är defekta eller syns som röda eller svarta prickar. Detta utgör inte något fel och påverkar inte utskrivna bilder.
- Skärmen kan vara täckt med en tunn plastfilm som skyddar mot repor under transporten. Ta i så fall bort den innan skrivaren används.

Uttryck i handboken

- I denna handbok kallas produkten ”SELPHY” eller ”skrivaren”.
- I handboken används ikoner för att representera knappar på SELPHY. Mer information finns i ”Knappar” (📖13).
- Text på skärmen och ikoner visas inom hakparenteser: [ ].
- ⓘ: Viktig information du behöver känna till
- ✐: Kommentarer och tips för avancerad användning
- 📖xx: Sidor med relaterad information (i det här exemplet representerar ”xx” ett sidnummer).
- Instruktionerna i handboken gäller då skrivaren är inställd på standardinställningarna.
- För enkelhetens skull kallas alla minneskort som stöds bara för ”minneskort”.
- För enkelhetens skull kallas alla smartphones, pekplattor och andra kompatibla enheter ”mobila enheter” i den här handboken.

Säkerhetsinstruktioner

- Läsa dessa instruktioner så att du kan använda produkten på ett säkert sätt.
- Följ instruktionerna så att du inte skadar dig själv, användaren eller någon annan.

⚠ VARNING Indikerar risk för allvarliga skador eller livsfara.

- **Använd bara de strömkällor som anges för användning med produkten i den här handboken.**
- **Demontera inte och justera inte produkten på något sätt.**
- **Utsätt inte produkten för stötar eller vibrationer.**
- **Vidrör inte inre delar som exponeras.**
- **Avbryt användningen av produkten om det t.ex. uppstår rök eller konstig lukt.**
- **Rengör inte produkten med organiska lösningsmedel som alkohol, bensin eller thinner.**
- **Låt inte produkten bli våt. Låt inte främmande föremål eller vätska komma in i produkten.**
- **Använd inte produkten där det finns lättantändliga gaser.**

Det kan leda till elstötar, explosion eller brand.

- **Vidrör inte en produkt som är ansluten till ett eluttag under åskväder.**

Det kan leda till elstötar.

- **Torka regelbundet bort damm från kontakt och eluttag med en torr trasa.**
- **Anslut inte och koppla inte från produkten med våta händer.**
- **Använd inte produkten om kontakten inte är helt isatt i eluttaget.**
- **Utsätt inte kontakt och eluttag för smuts och låt dem inte komma i kontakt med nålar eller andra metallföremål.**
- **Vidrör inte batteriladdare eller nätadapter som är ansluten till ett eluttag under åskväder.**
- **Placera inte tunga föremål på nätkabeln. Skada inte och bryt eller modifiera inte nätkabeln.**
- **Linda inte in produkten i tyg eller annat material när den används eller kort efter användning när den fortfarande är varm.**
- **Lämna inte produkten ansluten till en strömkälla efter längre tids användning.**

- **Ladda inte batterierna om temperaturen är under 5 eller över 40 °C.**

Det kan leda till elstötar, explosion eller brand.

- **Följ anvisningarna och stäng av produkten på platser där den inte får användas.**

Om du inte gör detta kan annan utrustning sluta fungera på grund av elektromagnetiska vågor och detta kan leda till olyckor.

⚠ AKTA Indikerar risk för personskada.

- **Vidrör inte produktens inre delar.**

Detta kan leda till personskada.

- **Undvik att använda, placera eller förvara produkten på följande platser:**
  -Platser som utsätts för direkt solljus
  -Platser med temperaturer över 40 °C
  -Fuktiga eller dammiga platser
  -Platser som utsätts för starka vibrationer

Detta kan orsaka överhettning av eller skada på skrivaren eller adaptern, vilket kan leda till elektriska stötar, brännskador eller andra skador eller eldsvådor.
Höga temperaturer kan deformera produkten eller adaptrar.

AKTA Indikerar risk för skada på egendom.

- **Dra ur nätkabeln från eluttaget när skrivaren inte används.**
- **Placera inte någonting, t.ex. en duk, ovanpå produkten när den används.**

Om du lämnar produkten ansluten till eluttaget under en längre tidsperiod kan den överhettas och missformas, vilket kan leda till brand.

- **Återanvänd aldrig papper för utskrift, även om det mesta av sidan är tom.**

Att återanvända papper kan skada skrivaren om det uppstår pappersstopp eller bläckarket fastnar vid papperet.

- **Koppla inte ur skrivarens nätkabel medan utskrift pågår.**

Om du råkar stänga av skrivaren av misstag medan den skriver ut ska du slå på den igen och vänta tills papperet matats ut. Om det uppstår ett pappersstopp som du inte kan få bort ska du ringa återförsäljaren eller kundtjänst. Försök inte ta bort pappersstopp med våld, det kan skada skrivaren.

- **Använd inte skrivaren i närheten av motorer eller andra apparater som generar starka magnetiska fält, nära TV- eller radioapparater eller i dammiga omgivningar.**

Det kan skada skrivaren eller leda till att den inte fungerar.

- **Fäll inte upp skärmen onaturligt mycket.**

Skärmen kan fällas upp högst 45°. Om du försöker fälla upp den mer kan den skadas.

Roliga och användbara SELPHY-funktioner

Tillgängligt vid utskrift från minneskort eller USB-minnen

Tillgängligt vid utskrift från mobila enheter

Tillgängligt vid utskrift från kameror

Utskrift i blandade layouter på ett ark

Album (📖33)

Multi 2 fast storlek (📖29)

Register (📖30)

Utskrift 2x6″ (5x15 cm) (📖27)

Multi 1, 2, 4, 8 (📖41)

Skapa ID-foton (📖37)

Lägga till datum (📖43, 📖45)

Lägga till filnummer (📖43)

Justera bildens utseende (📖41)

*

Lägga till kant (📖40)

* Kanske inte är möjligt med vissa bilder eller från vissa appar

Skriva ut vissa delar av bilder (📖26)

Skriva ut från en mobil enhet (📖46)

Skriva ut bilder på flera mobila enheter (📖35)

Skriva ut från en dator

Wi-Fi-anslutning (📖55)

USB-anslutning (📖64)

Skriva ut från en kamera

Wi-Fi-anslutning (📖46)

USB-anslutning (📖67)

Innehållsförteckning

Förpackningens innehåll 2
Färg och papper (säljs separat) 3
Innan du använder skrivaren..... 4
Uttryck i handboken 4
Säkerhetsinstruktioner 5
Roliga och användbara SELPHY-funktioner..... 8
Innehållsförteckning 10
Välja att placera SELPHY.....11
Namn på delar..... 12
Knappar..... 13
Hemskärmsmenyer 14
Bildvalsskärm 15
Inledande förberedelser..... 16
Ladda färgkassetten..... 16
Ladda papperskassetten 17
Slå på skrivaren..... 20
Visningsspråk 21
Minneskort som stöds 22
USB-minnen 22
Bilder som du kan skriva ut 22
Välja och skriva ut bilder (grundläggande utskrifter)..... 23
Alternativ 25
Funktioner i [More Print Options/ Fler utskriftsalternativ]..... 27
Utskrift 2x6″ (5x15 cm) 27
2-Up Fixed Size Print/ Multi 2 Fast storl 29
Utskrift av indexbild 30
DPOF-utskrift..... 31
Omutskrift 32
Funktioner i [Shuffle Print/ Albumutskrift] 33
Skriva ut bilder på minneskort..... 33
Skriva ut bilder på mobila enheter.... 35
Funktioner i [ID Photo/ID-foto]..... 37
Funktioner i [Setup/Inställning] 39
Skrivarinställningar 39
Skrivarinställning 44
Skriva ut trådlöst från mobila enheter eller kameror 46
Ställa in Wi-Fi på SELPHY 46
Skriva ut från en mobil enhet..... 48
Skriva ut från en kamera 51
Utskrift vid senare tillfälle..... 52
Andra Wi-Fi-funktioner 53
Skriva ut via Wi-Fi från en dator 55
Ansluta skrivaren till kopplingspunkten 55
Skriva ut bilder (Windows)..... 60
Skriva ut bilder (Mac OS) 62
Skriva ut via USB från en dator 64
Skriva ut bilder (Windows)..... 64
Skriva ut bilder (Mac OS) 66
Skriva ut via USB från en kamera..... 67
Felsökning..... 68
Strömförsörjning 68
Skärm 68
Utskrift 68
Papper..... 70
Wi-Fi 71
Felmeddelanden..... 73
Bilaga..... 74
Skriva ut utan eluttag..... 74
Förvara utskrivna bilder..... 76
Efter utskrift 76
Tekniska data 77
Hantering och underhåll 80
Föreskrifter för Wi-Fi (trådlöst nätverk) 82

Välja att placera SELPHY

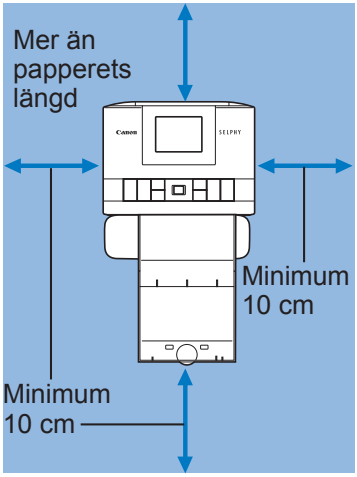

- Placera skrivaren på ett bord eller på ett annat plant, stabilt underlag. Placera aldrig skrivaren på ostadigt eller lutande underlag.
- Lämna plats bakom SELPHY så att papperet kan matas fram under utskrift.

Namn på delar

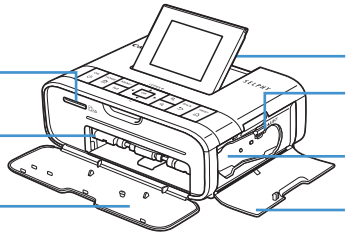

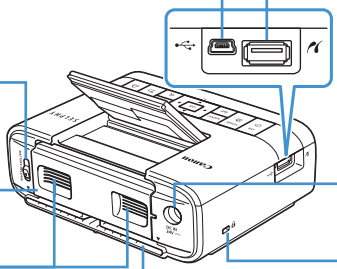

* Till det här uttaget kan du ansluta säkerhetskablar, t.ex. ett Kensington-lås.

Knappar

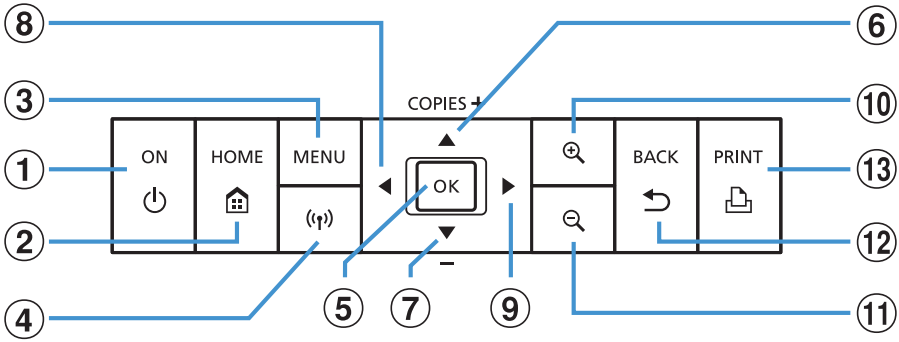

Ikoner i handboken		Namn	Funktion
	–	Skärm	Visar bilder, inställningsskärmar och felmeddelanden (📖73) Kan fällas upp cirka 45°
①	<⏻>	ON-knapp	Startar och stänger av SELPHY (📖20)
②	<⌂>	HOME-knapp	Visar hemskärmen (📖14)
③	<MENU>	MENU-knapp	Visar alternativskärmen och roterar beskärningsramen
④	<((•))>	Wi-Fi-knapp	Aktiverar/inaktiverar Wi-Fi och visar enheter som kan anslutas (📖52)
⑤	<OK>	OK-knapp	Bekräftar det valda objektet
⑥	<▲>	Upp/+-knappen	Anger antal utskrifter eller väljer inställningsalternativ Håll ned för att öka eller minska med 5
⑦	<▼>	Ned/--knappen	
⑧	<◀>	Vänster	Växlar mellan bilder, ändrar inställningsvärden Håll ned för att gå framåt eller bakåt 5 bilder i taget om det finns fler än 5 bilder
⑨	<▶>	Höger	
⑩	<⊕>	Förstora	Zoomar in, ändrar visningsläge eller gör beskärningsramen större
⑪	<⊖>	Förminska	Ändrar visningsläge, gör beskärningsramen mindre
⑫	<↩>	BACK-knapp	Går tillbaka till föregående skärmbild, avbryter utskrift (📖24)
⑬	<⎙>	PRINT-knapp	Startar utskriften (📖23)

Hemskärmsmenyer

Tryck på <⌂> för att visa hemskärmen.

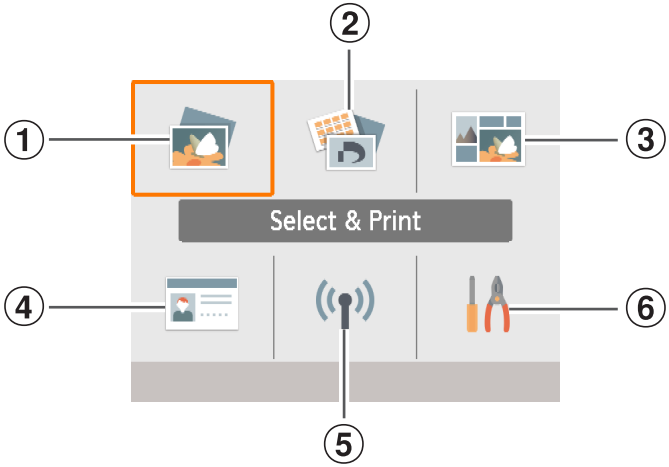

①	Select & Print/ Välj och skriv ut	Välj bilder, ange antal kopior och skriv ut.
②	More print options/Fler utskriftsalternativ	Skriv ut på olika sätt, t.ex. skriv ut en indexbild eller skriv ut redan utskrivna bilder.
③	Shuffle print/ Albumutskrift	Skriv ut bilder från ett minneskort eller en mobil enhet tillsammans i automatiskt valda storlekar.
④	ID Photo/ID-foto	Skriv ut ID-foton för pass eller andra dokument.
⑤	Wi-Fi settings/ Wi-Fi-inställningar	Ställ in en Wi-Fi-anslutning
⑥	Setup/Inställning	Ställ in utskrift eller annan skrivarfunktion.

Tryck på <▲><▼><◀><▶> för att välja en meny och tryck sedan på <**OK**>.

Bildvalsskärm

Det här är bildvalsskärmen [Select & Print/Välj och skriv ut] på hemskärmen.
Bildvalsskärmar för andra menyer kan se annorlunda ut.

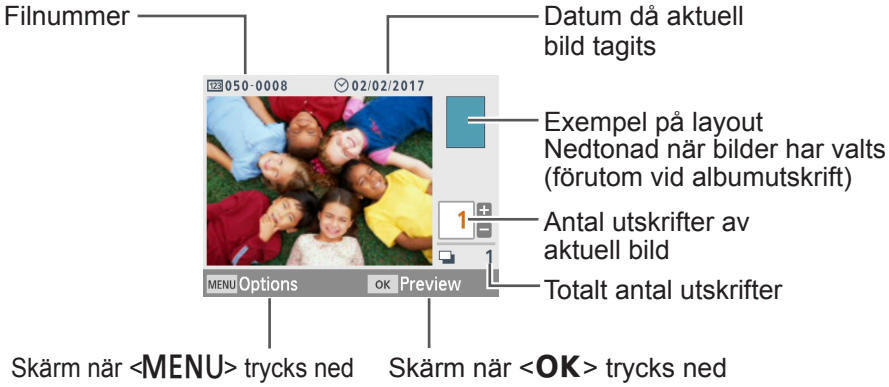

Ändra visningsläge

Om du vill zooma in trycker du på <⊕>. Området som skrivs ut visas.
Tryck på <⊖>-knappen om du vill visa nio bilder på en gång.

Inledande förberedelser

Förbered färg- och papperskassetter för det du vill skriva ut (📖3).

Ladda färgkassetten

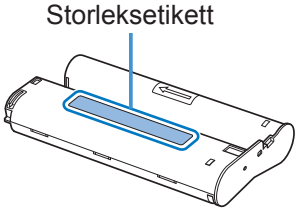

1 Kontrollera storleken på färgkassetten.

- Se till att storleken på färgkassetten stämmer överens med det papper du ska använda.

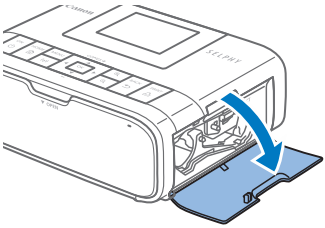

2 Öppna luckan till färgkassettsfacket.

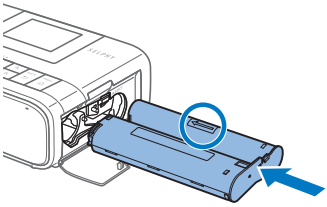

3 Ladda färgkassetten.

- Sätt i färgkassetten i skrivaren i samma riktning som pilen på kassetten visar tills det klickar till och kassetten låses på plats.

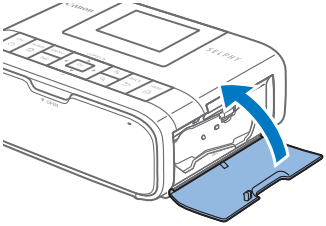

- Stäng luckan till färgkassettsfacket.

- Vidrör inte bläckarket.
- Se till att du inte får damm på bläckarket.
- Återanvänd inte färgkassetter.

- Om bläckarket inte är spänt vrider du hjulet för att spänna det.
- Om färgkassetten har en spärr längst ner trycker du på spärren (som på bilden) för att öppna den medan du vrider på hjulet för att spänna arket.

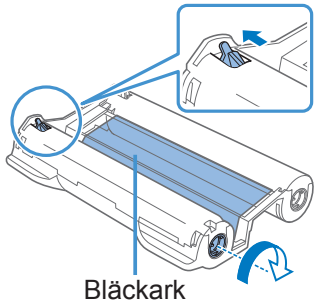

Ladda papperskassetten

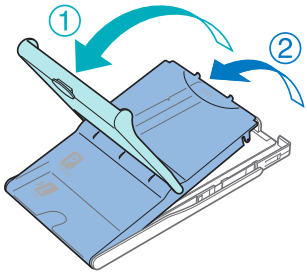

1 Öppna luckorna.

- Det finns två luckor. Öppna först den yttre luckan (①) och sedan den inre luckan (②).

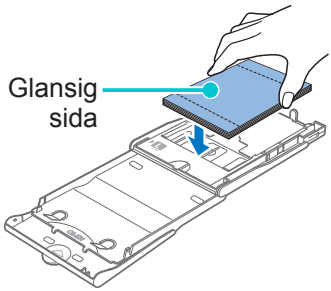

2 Ladda papperet.

- Ta ut papperskassetten ur påsen, ta bort alla skyddsark från papperet och ladda allt papper (18 ark) i papperskassetten.
- Om du laddar fler än 18 ark i papperskassetten kan det skada skrivaren eller leda till att den inte fungerar.
- Håll papperet som bilden visar och ladda med glansiga sidan uppåt.

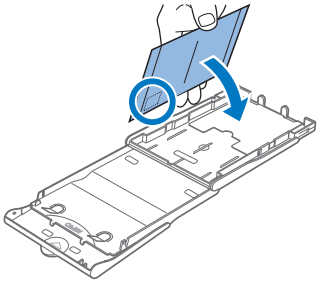

- När du skriver ut vykort med plats för frimärke laddar du papperen med frimärksområdet åt det håll som visas på bilden.

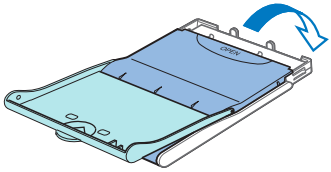

3 Stäng den inre luckan.

- Stäng den inre luckan ordentligt så att den hamnar på plats med ett klick.
- Låt den yttre luckan vara öppen när du skriver ut.

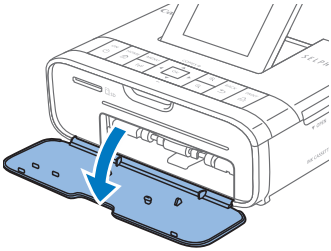

4 Öppna luckan till papperskassettsfacket.

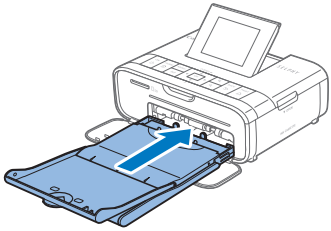

5 Ladda papperskassetten.

- Se till att den yttre luckan är öppen (📖17) och för in papperskassetten så långt det går i facket. (Kassetten går att skjuta in ca 2 cm i facket.)

- Gör aldrig något av följande, eftersom det kan skada skrivaren eller leda till att den inte fungerar.
  - Ladda inte papper åt fel håll, med den glansiga sidan och baksidan omvända
  - Vik inte och dela inte papperet vid perforeringarna innan utskriften görs
  - Använd inte etikettpapper vars övre yta har börjat lossna eller delvis dragits loss
  - Skriv inte på papper innan det används för utskrift
  - Återanvänd inte papper, skriv t.ex. aldrig ut på tomma områden (📖6)
- Vidrör inte papperskassettens fjädrar. Om du av misstag böjer fjädrarna kan det hindra att papperet matas fram som det ska.
- Observera att en fjäder sitter i mitten längst upp på papperskassetter av kortformat.

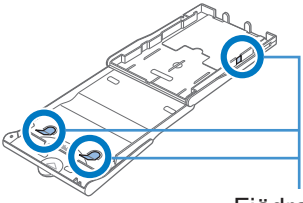

- Undvik att röra vid eller gnugga den glansiga utskriftssidan av papperet. Ta inte i papperet med våta händer och håll det rent från damm. Smuts eller fukt kan orsaka ränder i utskrivna bilder, påverka utskriftskvaliteten eller skada skrivaren (📖6).

Slå på skrivaren

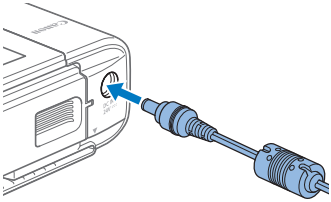

1 Anslut adapterkabeln till SELPHY.

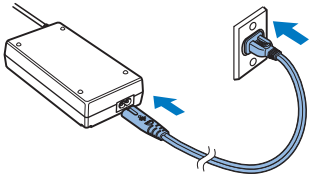

2 Sätt i nätkabelkontakten i eluttaget.

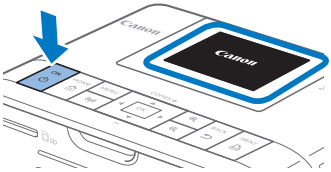

3 Starta SELPHY.

- Håll ned <⏻> tills ”Canon” visas och släpp sedan knappen <⏻>.
- Hemskärmen visas (📖14).

- Om du vill stänga av SELPHY håller du ned <⏻> igen tills skärmen ändras.

Visningsspråk

Ändra språket i menyer och meddelanden.

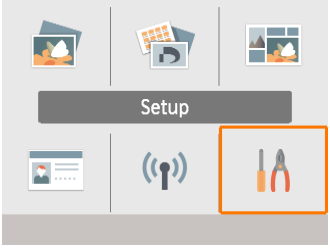

1 Välj [Setup/Inställning] och tryck sedan på <OK>.

- På hemskärmen trycker du på <▲><▼><◀><▶> för att välja [Setup/Inställning] och tryck sedan på <**OK**>.

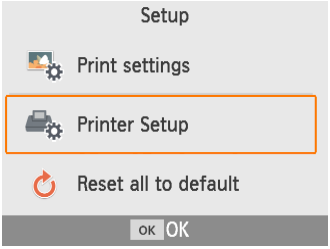

2 Välj [Printer Setup/Skrivarinställning] och tryck sedan på <OK>.

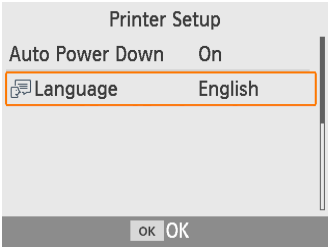

3 Välj [Language/Språk] och tryck sedan på <OK>.

4 Välj ett språk.

- Välj ett språk och tryck sedan på <**OK**>.
- Tryck på <⌂> för att återgå till hemskärmen.

Minneskort som stöds

Ingen adapter krävs	Adapter krävs (säljs separat)
• SD-minneskort • SDHC-minneskort • SDXC-minneskort	• miniSD-minneskort • miniSDHC-minneskort • microSD-minneskort • microSDHC-minneskort • microSDXC-minneskort

- Om du använder ett minneskort som kräver en adapter ska du alltid sätta minneskortet i adaptern innan adaptern sätts in i kortplatsen.
  Om du av misstag sätter in minneskortet på kortplatsen utan adapter är det inte säkert att du kan ta ut det ur skrivaren.
- Använd ett minneskort som har formaterats med enheten som du tog fotona med. Bilder på minneskort som har formaterats med en dator kanske inte känns igen.

USB-minnen

Bilder på USB-minnen (säljs separat) kan skrivas ut på samma sätt som bilder på minneskort.

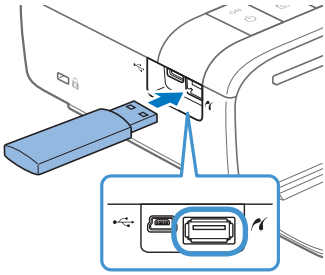

- Ta bort minneskort om det finns något insatt.
- Sätt i ett USB-minne som bilden visar.

Bilder som du kan skriva ut

JPEG-bilder som följer Exif-standarden kan skrivas ut med SELPHY.

- Bilder kanske inte visas eller skrivs ut på rätt sätt om de har redigerats på en dator, eller om långsidan överstiger 9600 bildpunkter.

Välja och skriva ut bilder (grundläggande utskrifter)

Välj bilder på ett minneskort och skriv ut dem enligt följande.

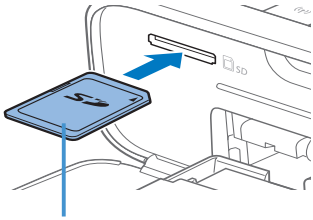

Etikettsida

1 Sätta in minneskortet i kortplatsen.

- Sätt i minneskortet vänt som på bilden så att det hamnar på plats med ett klick.
- Om du vill ta ut kortet trycker du in det tills det klickar, och släpper sedan upp det långsamt.
- Bildvalsskärmen [Select & Print/Välj och skriv ut] visas.

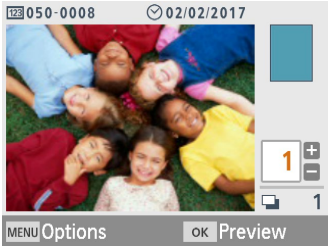

2 Välj en bild.

- Tryck på <◀><▶> för att välja en bild att skriva ut.

3 Välj antal utskrifter.

- Ange önskat antal utskrifter med hjälp av <▲><▼>.
- Om du vill skriva ut andra bilder på samma gång upprepar du steg 2-3.

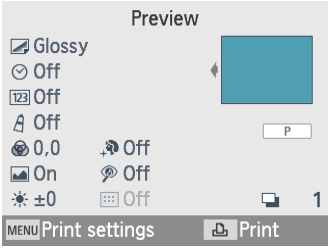

- Tryck på <**OK**>. Skärmen [Preview/Förh.gr.] visas. Om du vill justera inställningarna som visas trycker du på <MENU> och ändrar inställningarna på skärmen [Print settings/Utskriftsinställn.] (📖39).

4 Skriv ut.

- Starta utskriften genom att trycka på <🖶>.
- Papperet matas in och ut på baksidan av SELPHY flera gånger under utskriften. Rör inte papperet förrän utskriften är klar och de utskrivna bilderna matas ut i papperskassetten.
- Låt inte mer än 18 utskrivna bilder samlas på utmatningsplatsen på papperskassetten.

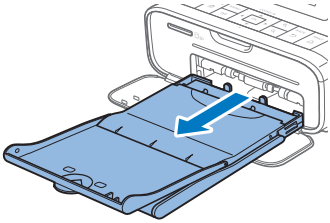

5 Fyll på mer papper när det behövs.

- Om ett meddelande säger att papperet är slut, tar du bort papperskassetten utan att stänga av strömmen.
- Fyll på mer papper i kassetten och sätt tillbaka kassetten i SELPHY (📖17).

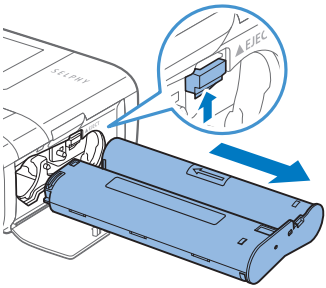

6 Byt färgkassett när det behövs.

- Om ett meddelande säger att bläcket är slut, öppnar du luckan till färgkassettsfacket utan att stänga av strömmen.
- Du tar bort färgkassetten genom att flytta spärren i riktningen som visas. Sätt i en ny färgkassett (📖16).

- Du får aldrig dra ut papperskassetten, öppna luckan till färgkassettsfacket eller ta ut ett minneskort under utskrift eller när du hör ljud från skrivaren strax efter att den har slagits på. Detta kan skada skrivaren.
- Om du vill avbryta en pågående utskrift trycker du alltid på <⮌>. Utskrift kan inte avbrytas genom att du trycker på <⏻> och om du drar ur kontakten till skrivaren kan den skadas.

Alternativ

På bildvalsskärmen kan du visa bilder och beskära vald bild.

- Tryck på <MENU> på bildvalsskärmen i steg 2.
- Välj ett alternativ och tryck på <**OK**>.
- Alla inställningar på alternativmenyn återställs när du stänger av SELPHY eller tar ut minneskortet.

Välj alla

Väljer alla bilder på ett minneskort eller på ett USB-minne på en gång (upp till 5 000 bilder). Ökar antalet utskrifter av varje bild med ett (för upp till 99 utskrifter).

Välj via datum

Om du vill visa bilder som tagits ett visst datum, väljer du detta datum på skärmen. Om du har många bilder kan detta hjälpa dig att hitta dem som du vill skriva ut.

Beskärning

Visar en beskärningsram på bildvalsskärmen. Endast området inuti beskärningsramen skrivs ut.

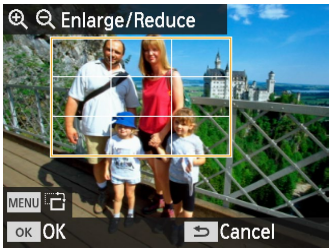

1 Justera det bildområde som du vill beskära.

- Om du vill växla mellan liggande och stående orientering av beskärningsramen trycker du på <MENU>.
- Du flyttar beskärningsramen genom att trycka på <▲><▼><◀><▶>.
- Om du vill göra beskärningsramen större trycker du på <⊕> och om du vill göra den mindre på <⊖>.

2 Bekräfta inställningen.

- Du bekräftar beskärningsområdet och återgår till bildvisningsskärmen genom att trycka på <**OK**>.

- Med [Adjust Cropping/Justera beskärn.] på Alternativ-menyn kan du justera beskärningsområdet och [Reset Cropping/Upphäv beskärn] återställer beskärningsinställningen.

Funktioner i [More Print Options/ Fler utskriftsalternativ]

Med [More print options/Fler utskriftsalternativ] på hemskärmen är indexbildsutskrift, omutskrift och andra funktioner tillgängliga för bilder på minneskort eller USB-minnen.

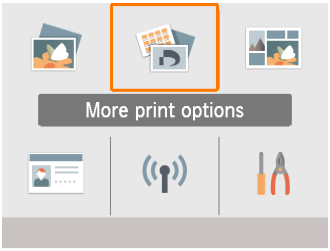

- Sätt i en laddad papperskassett och en färgkassett i SELPHY (📖16).
- Välj [More print options/Fler utskriftsalternativ] och tryck på <**OK**>.

Utskrift 2x6″ (5x15 cm)

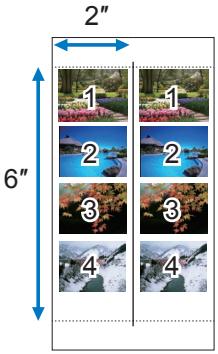

Skriver ut två uppsättningar av upp till fyra bilder i ett område som är 2x6″ (5x15 cm) på ett papper i vykortsformat.

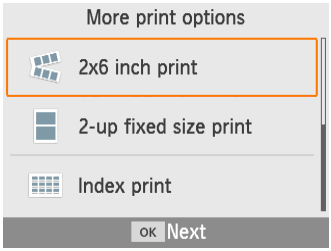

1 Välj [2x6 inch print/Utskrift 5x15 cm] och tryck sedan på <OK>.

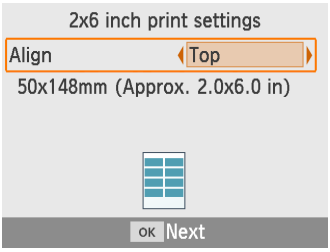

2 Justera inställningarna och tryck sedan på <OK>.

3 Välj bilder.

- Välj upp till fyra bilder där respektive antal är ”1”.

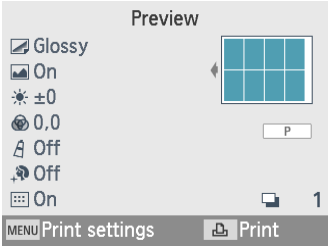

- Tryck på <**OK**>. Skärmen [Preview/ Förh.gr.] visas.

4 Skriv ut.

- Starta utskriften genom att trycka på <⎙>.

2-Up Fixed Size Print/Multi 2 Fast storl

Två vykortsstora bilder kan skrivas ut tillsammans på ett papper i vykortsformat (📖3).
Skär längs skärmärkena i hörnen för att anpassa till kortformatet.

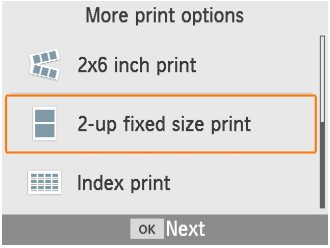

1 Välj [2-up fixed size print/Multi 2 Fast storl] och tryck sedan på <OK>.

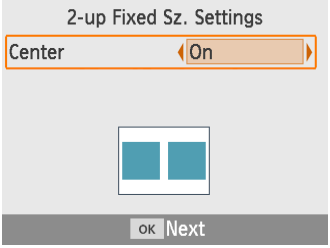

2 Justera inställningarna och tryck sedan på <OK>.

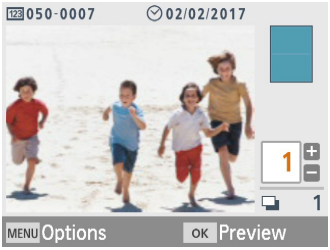

3 Välj bilder.

- Välj två bilder där respektive antal är ”1”.

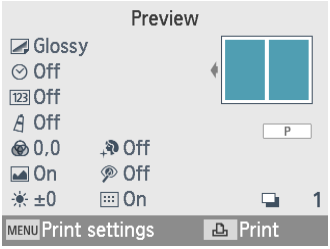

- Tryck på <**OK**>. Skärmen [Preview/Förh.gr.] visas.

4 Skriv ut.

- Starta utskriften genom att trycka på <🖶>.

Utskrift av indexbild

Indexbildsutskrifter inbegriper alla valda bilder på ett ark. Antalet bilder per ark varierar beroende på pappersstorleken.

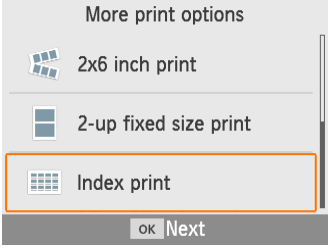

1 Välj [Index print/Utskrift av indexbild] och tryck sedan på <OK>.

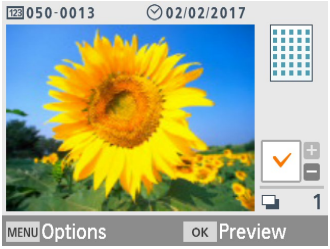

2 Välj bilder.

- Om du trycker på <▲> placeras en bock i antalsfältet.

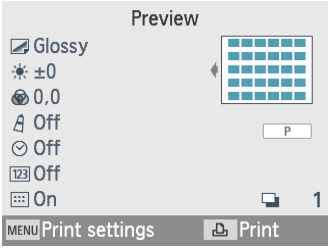

- Tryck på <**OK**>. Skärmen [Preview/Förh.gr.] visas.

3 Skriv ut.

- Starta utskriften genom att trycka på <⎙>.

DPOF-utskrift

Om du sätter i ett minneskort med utskriftsinformation som ställts in på en kamera visas [DPOF images remain/Print images?/DPOF-bilder återstår/ Skriva ut bilder?]. Om du vill granska utskriftsinformationen som ställts in på kameran trycker du på <**OK**>.

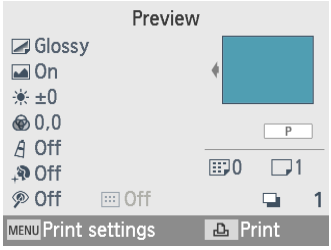

Skriv ut.

- Om du vill justera inställningarna som visas trycker du på <MENU> och ändrar inställningarna på skärmen [Print settings/ Utskriftsinställn.] (📖39).
- Tryck på <🖶> om du vill visa alla bilder på en gång.

- När det finns ett minneskort med utskriftsinformation som ställts in på kameran kan du också visa den här skärmen genom att välja [DPOF Print/DPOF-utskrift] och trycka på <**OK**>.

Omutskrift

Skrivaren registrerar bilder som skrivs ut från [Select & Print/Välj och skriv ut] och [ID Photo/ID-foto], men även [2x6 inch print/Utskrift 5x15 cm], [2-up fixed size print/Multi 2 Fast storl] och [Index print/Utskrift av indexbild] i [More print options/Fler utskriftsalternativ]. Du kan skriva ut bilder igen genom att välja dem från dessa register.

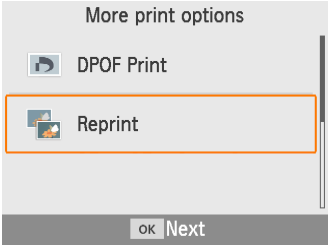

1 Välj [Reprint/Omutskrift] och tryck sedan på <OK>.

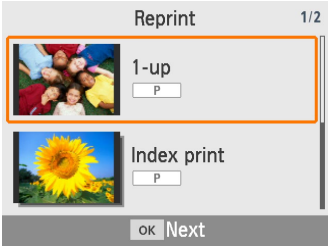

2 Välj en bild som skrivits ut.

- Välj en bild som redan skrivits ut och som ska skrivas ut igen.

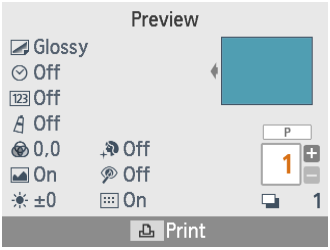

- Tryck på <**OK**>. Skärmen [Preview/Förh.gr.] visas. Ange antalet utskrifter.

3 Skriv ut.

- Starta utskriften genom att trycka på <⎙>.

- Utskriftshistoriken raderas när du stänger av skrivaren eller tar bort minneskort eller USB-minnen.
- SELPHY lagrar upp till 10 objekt i utskriftshistoriken.
- Ett register skapas för data för varje ark som skrivs ut.

Funktioner i [Shuffle Print/ Albumutskrift]

Använd [Shuffle print/Albumutskrift] på hemskärmen för att automatiskt ordna bilder i olika format på ett ark.

- Ladda en färgkassett och papperskassett (med valfritt papper förutom kortformat) i SELPHY (📖16).

- Albumutskrift är inte tillgänglig för bilder med ett sidförhållande som är mindre än 3:1.

Skriva ut bilder på minneskort

Använd albumutskrift för bilder på minneskort eller USB-minnen enligt följande.

1 Välj [Shuffle print/Albumutskrift] och tryck sedan på <OK>.

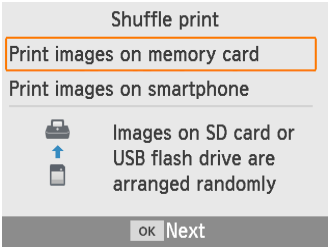

2 Välj [Print images on memory card/Skriv ut bilder på minneskort] och tryck sedan på <OK>.

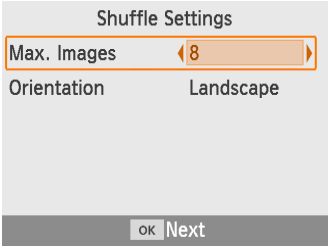

3 Justera inställningarna och tryck sedan på <OK>.

- Om du vill använda albumutskrift för upp till 8 bilder ställer du in [Max. Images/Högst antal bilder] på [8] och för 9 – 20 bilder väljer du [20].

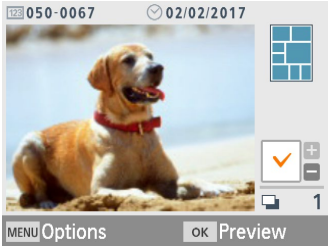

4 Välj bilder.

- Om du trycker på <▲> placeras en bock i antalsfältet.

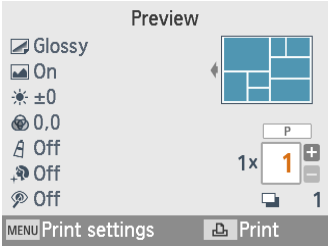

- Tryck på <**OK**>. Skärmen [Preview/Förh.gr.] visas.
- Ange önskat antal utskrifter med hjälp av <▲>.

5 Skriv ut.

- Starta utskriften genom att trycka på <⎙>.
- Utskrift är möjlig även med färre bilder än högsta antalet inställt i [Max. Images/Högst antal bilder] (8 eller 20), och om du väljer fler bilder används ett nytt ark för albumutskrift. Vid albumutskrift på två ark skrivs hälften av de valda bilderna ut på varje ark.

Skriva ut bilder på mobila enheter

Använd albumutskrift för att skriva ut bilder via Wi-Fi från mobila enheter enligt följande. Upp till 8 bilder från flera mobila enheter kan skrivas ut tillsammans på ett ark.

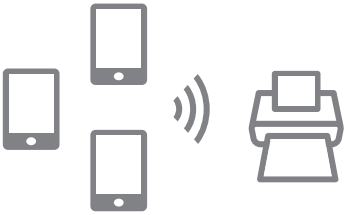

1 Upprätta en Wi-Fi-anslutning.

- Upprätta en Wi-Fi-anslutning enligt beskrivningen i ”Ställa in Wi-Fi på SELPHY” (📖46).

2 Välj [Shuffle print/Albumutskrift] på hemskärmen och tryck sedan på <OK>.

3 Välj [Print images on smartphone/Skriv ut bilder på mobil enhet] och tryck sedan på <OK>.

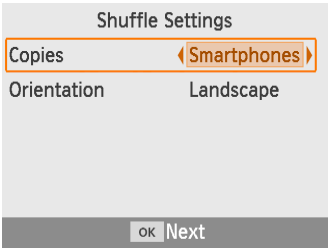

4 Justera inställningarna och tryck sedan på <OK>.

- Om du vill göra en utskrift för varje mobil enhet ställer du in [Copies/Kopior] på [Smartphones/Mobila enheter].

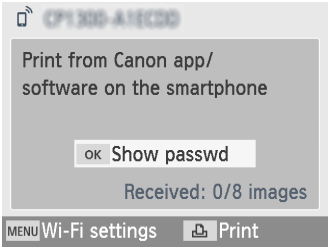

5 Skicka bilder från mobila enheter (📖48).

- Välj SSID (nätverksnamn) på den mobila enheten, som visas överst på skärmen på SELPHY när du vill ansluta SELPHY. Tryck på <**OK**> för att visa lösenordet.
- Starta Canon PRINT Inkjet/SELPHY, välj bilder och skriv ut. SELPHY tar nu emot bilder för albumutskrift.

6 Skriv ut.

- När 8 bilder har tagits emot startar utskriften automatiskt.
- Du kan också starta utskriften innan 8 bilder har tagits emot genom att trycka på <🖶>.

Funktioner i [ID Photo/ID-foto]

Bilder på minneskort och USB-minnen kan skrivas ut för foto-ID med hjälp av [ID Photo/ID-foto] på hemskärmen.

- Ladda en färgkassett och papperskassett (med valfritt papper förutom kortformat) i SELPHY (📖16).

1 Välj [ID Photo/ID-foto] och tryck sedan på <OK>.

2 Välj ett format.

- Du kan välja följande tre format.

[Custom/ Egen]	Ange längd för lång- och kortsida före utskriften.
[Standard]	Skriv ut ett foto som följer den internationella ICAO-standarden.
[Dual/ Dubbel]	Skriv ut två storlekar: 50x50 mm och 45x35 mm.

- [Custom/Egen]: Välj längd för långsidan i [Long Side/Långsida] och välj sedan [Short Side/Kortsida]. Alternativen för [Short Side/Kortsida] uppdateras automatiskt baserat på längden för [Long Side/Långsida].
- På skärmen [Sizes/Storlekar] kan du begränsa storlekar för [Custom/Egen] så att endast de mest använda storlekarna visas.

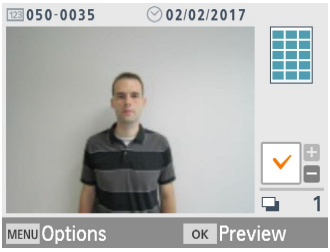

3 Välj en bild.

- Om du trycker på <▲> placeras en bock i antalsfältet.
- Två olika bilder kan skrivas ut med [Custom/Egen] och [Standard].

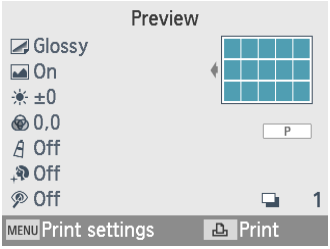

- Tryck på <**OK**>. Skärmen [Preview/ Förh.gr.] visas.

4 Skriv ut.

- Starta utskriften genom att trycka på <⎙>.

Funktioner i [Setup/Inställning]

I [Setup/Inställning] på hemskärmen kan du ändra vilka utskriftsinställningar som visas på skärmen [Preview/Förh.gr.], justera andra SELPHY-inställningar och återställa standardinställningarna.

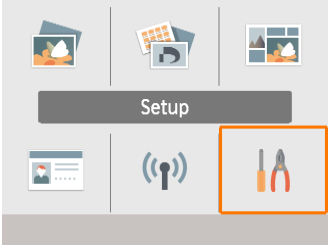

- Välj [Setup/Inställning] och tryck sedan på <**OK**>.

Skrivarinställningar

Många utskriftsinställningar kan ändras. Inställningarna gäller alla relevanta utskrifter och du behöver därför inte ange inställningar för varje bild.
Standardinställningarna återställs när du stänger av skrivaren, förutom för [Print dots to prevent re-use/Skriv ut prickar för att förhindra återanvändning].

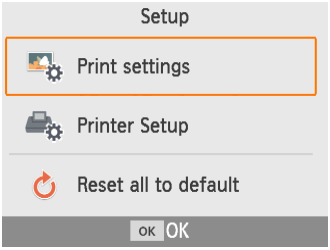

1 Välj [Print settings/ Utskriftsinställn.] och tryck sedan på <OK>.

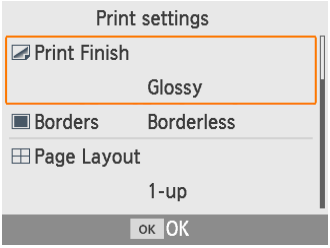

- Skärmen till vänster visas.
- Dessa utskriftsinställningar kan också visas på skärmen [Preview/Förh.gr.]. (Inställningar som inte är tillgängliga för aktuella funktioner nedtonas och kan inte justeras.)

2 Välj ett alternativ och tryck sedan på <OK>.

Print Finish/Utskriftsyta

Exempel på yta

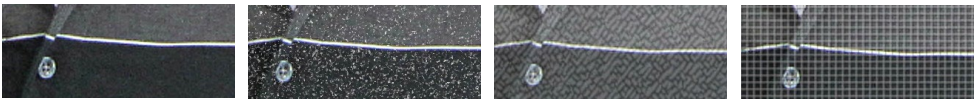

[Glossy/Glansig] [Pattern 1/Mönster 1] [Pattern 2/Mönster 2] [Pattern 3/Mönster 3]

- Bilderna kan skrivas ut med en mattare yta genom att ytan får en lätt struktur vid utskriften.

Glossy/Glansig (standard)	Utskriften får en glansig yta.
Pattern 1/Mönster 1	Ett något grövre strukturmönster för en mindre glansig yta.
Pattern 2/Mönster 2	Ett finare strukturmönster för en mindre glansig yta.
Pattern 3/Mönster 3	Ett finare rutnätsliknande strukturmönster för en mindre glansig yta.

Kanter

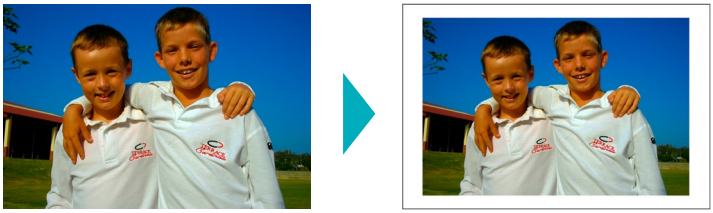

- Skriv ut bilder med eller utan en kant.
- Om du väljer [Bordered/Med kant] kan du skriva ut hela bilden.
- Borderless (default)/Bordered/Utan kant (standard)/Med kant

Page Layout/Sidlayout

- Välj antal bilder per ark.
- Med färg-/etikettpaket KC-18IL (8 etiketter/sida, 📖3) anger du [8-up/Multi 8].

1-up/Multi 1 (standard)	En bild per ark	**4-up/Multi 4**	Fyra bilder per ark
2-up/Multi 2	Två bilder per ark	**8-up/Multi 8**	Åtta bilder per ark

Bakgrund

- Ange färg runt bilderna.
- Effekten av den här inställningen visas på skärmen [Preview/Förh.gr.] i layoutbilden högst upp till höger.
- White (default)/Black/Vit (standard)/Svart

Image Optimize/Bildoptimering

- Korrigerar ljusstyrka och kontrast efter bilden.
- On (default)/Off/På (standard)/Av

Brightness/Ljusstyrka

- Justera ljusstyrkan i steg mellan -3 och +3.
- Välj höga positiva värden om du vill göra bilderna ljusare eller höga negativa värden om du vill göra dem mörkare.

Color Adjustment/Färgjustering

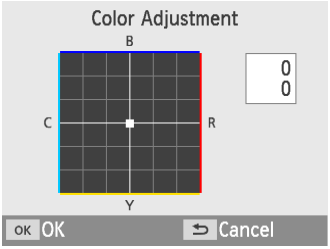

- Justera nivån för röd, blå, cyan och gul (R/B/C/Y) i intervallet 0 – 3. Om du t.ex. ökar nivån för R sänks nivån för C (komplementfärg).
- Tryck på <▲><▼><◀><▶> för att välja ett värde och tryck sedan på <**OK**> för att bekräfta valet.

My Colors/Mina färger

- Välj särskilda färgtoner för en viss look eller välj att skriva ut i sepia eller i svartvitt.

Off/Av (standard)	–	**PositiveFilm/ Diafilm**	Mättade, naturliga färger som med diafilm
Vivid/Kraftig	Kraftiga färger med stor kontrast och färgmättnad	**Sepia**	Sepiaton
Neutral	Dämpade färger med mindre kontrast och färgmättnad	**B/W/Svartvitt**	Svartvitt

Smooth Skin/Slät hy

- Gör så att hyn ser slät och vacker ut.
- Off (default)/On/Av (standard)/På

Correct Red-Eye/Korrigera röda ögon

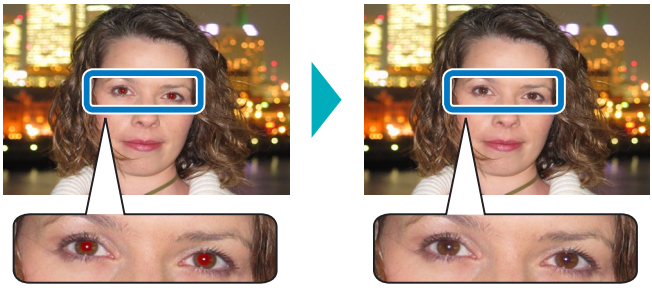

- Korrigera bilder med röda ögon.
- Off (default)/On/Av (standard)/På

Datum

- Lägg till datumet då bilden togs när du skriver ut.
- Med [Subtle/Diskret] blir texten osynlig när den visas rakt fram, men synlig i en viss vinkel.
- Off (default)/Prominent/Subtle/Av (standard)/Framträdande/Diskret

- För att förhindra att det blir dubbla datum på bilder som redan markerats med datum av kameran väljer du [Off/Av].

File No./Filnr

- Bilderna kan skrivas ut med filnummer.
- Med [Subtle/Diskret] blir texten osynlig när den visas rakt fram, men synlig i en viss vinkel.
- Off (default)/Prominent/Subtle/Av (standard)/Framträdande/Diskret

Print dots to prevent re-use/Skriv ut prickar för att förhindra återanvändning

- Skriv ut prickar i marginalen för att förhindra återanvändning av papper.
- On (default)/Off/På (standard)/Av

- Återanvänd aldrig papper för utskrift, även om det mesta av arket är tomt. Det kan skada skrivaren eller leda till att den inte fungerar.

Skrivarinställning

Många inställningar som styr SELPHY-funktioner kan också ändras. Inställningen bibehålls även om SELPHY stängs av eller minneskortet tas ut.

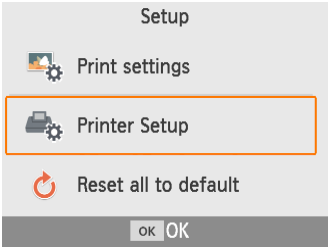

1 Välj [Printer Setup/ Skrivarinställning] och tryck sedan på <OK>.

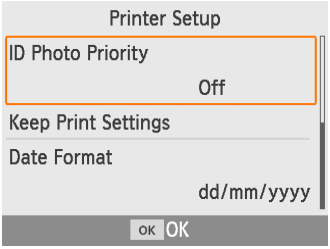

- Skärmen till vänster visas.

2 Välj ett alternativ och tryck sedan på <OK>.

ID Photo Priority/ID-fotoprioritet

- Visar inställningsskärmen för ID-fotoutskrift (📖37) automatiskt när SELPHY är aktiverad, när ett minneskort är isatt och efter utskrift.
- När inställningen är [Off/Av] visas skärmen [Select & Print/Välj och skriv ut] (📖23) i stället.
- Av (standard)/På

Keep Print Settings/Behåll utskriftsinställningar

- Behåll inställningarna för (Borders/Kanter) 📖40 och (Page Layout/ Sidlayout) 📖41 även efter att skrivaren har stängts av.
- Kan ställas in separat för Kanter och Sidlayout.
- Av (standard)/På

Date Format/Datumformat

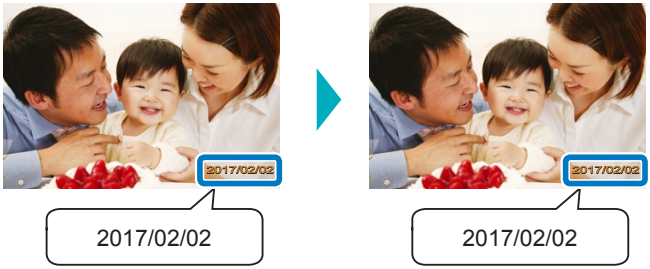

- När du lägger till datum (📖43) kan du justera datumformatet som du vill.
- åååå/mm/dd, mm/dd/åååå eller dd/mm/åååå (standard)

Auto Power Down/Automatisk avstängning

- SELPHY stängs av automatiskt om den inte används på cirka fem minuter.
- På (standard)/Av

- SELPHY stängs inte av automatiskt i dessa fall.
  - När en annan enhet ansluts
  - När Wi-Fi har aktiverats
  - När ett felmeddelande visas

Language/Språk

Ändra språket i menyer och meddelanden (📖21).

Skriva ut trådlöst från mobila enheter eller kameror

Du kan skriva ut genom att skicka bilder från en mobil enhet eller kamera via Wi-Fi.
På platser som saknar kopplingspunkt gör [Direct Connection/ Direktanslutning] att SELPHY fungerar som en förenklad kopplingspunkt för anslutning trådlöst och utskrift från en mobil enhet eller kamera.

- Ta ut eventuellt minneskort eller USB-minne.
- Sätt i en laddad papperskassett och en färgkassett i SELPHY (📖16).

Ställa in Wi-Fi på SELPHY

Ställ in Wi-Fi på SELPHY för att skriva ut via Wi-Fi från mobila enheter eller kameror.

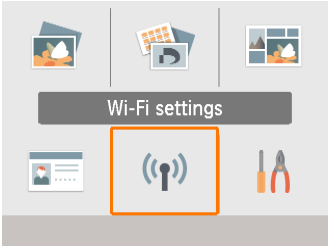

1 Välj [Wi-Fi settings/Wi-Fi-inställningar] och tryck sedan på <OK>.

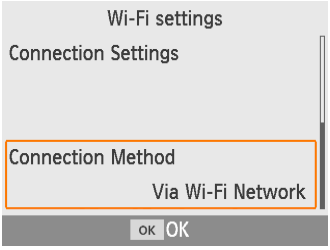

2 Välj [Connection Method/ Anslutningsmetod] och tryck sedan på <OK>.

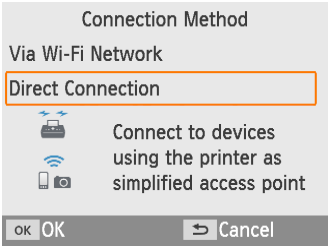

3 Välj [Direct Connection/ Direktanslutning] och tryck sedan på <OK>.

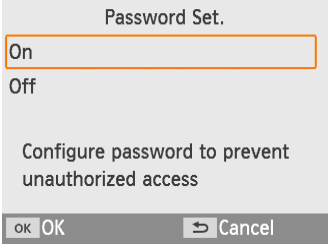

4 Välj [On/På] och tryck sedan på <OK>.

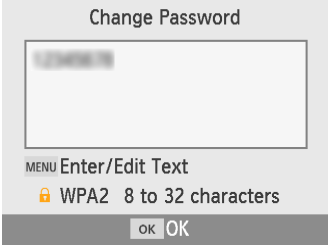

5 Ändra lösenordet.

- Nuvarande lösenord visas. Ändra lösenordet och tryck sedan på <**OK**>.
- Tryck på <MENU> för att öppna inmatningsskärmen.

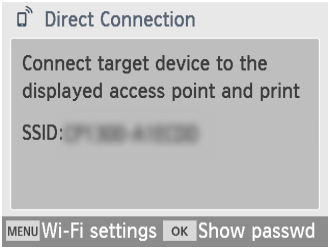

- Skärmen till vänster visas.
- När du angett inställningar för Direktanslutning kan de användas för kommande anslutningar.

- Du kan också ansluta SELPHY till en mobil enhet eller kamera via en kopplingspunkt (55).

Skriva ut från en mobil enhet

Du kan skriva ut från en mobil enhet genom att använda en särskild app. Utskrift är också möjlig via AirPrint eller Mopria.

Skriva ut från en särskild app

1 Hämta och installera Canon PRINT Inkjet/SELPHY.

- Om det gäller en iPhone eller iPad hämtar du appen från App Store och om det gäller Android-enheter hämtar du appen från Google Play.

2 Anslut till SELPHY från den mobila enheten.

- I den mobila enhetens Wi-Fi-inställningar väljer du det SSID (nätverksnamn) som visas på SELPHY och anger sedan lösenordet.

3 Skriv ut.

- Starta Canon PRINT Inkjet/SELPHY, välj bilder och skriv ut.

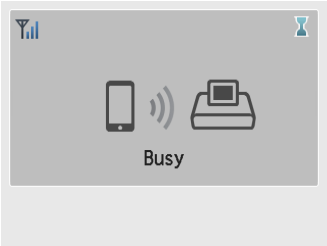

- När utskriften startar visas [Busy/ Upptagen].
- Koppla inte ifrån enheterna och stäng inte appen när den här skärmen visas. Bilderna kanske inte skrivs ut korrekt eller fullständigt.

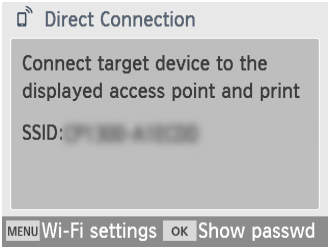

- Hemskärmen eller skärmen till vänster visas när utskriften är slutförd.

Skriva ut via AirPrint (iOS)

Du kan också skriva ut från en iPhone eller iPad med AirPrint. Kontrollera att din version av iOS är aktuell.

1 Välj [Skriv ut].

- Välj vilken bild som ska skrivas ut i en app på din iPhone eller iPad (som en fotovisningsapp), tryck på [⇧] och i menyalternativen som visas trycker du på [Skriv ut].

2 Konfigurera utskriftsalternativ.

- I [Skrivare] väljer du [Canon SELPHY CP1300].
- Ange antal exemplar.

3 Skriv ut.

- Tryck på [Skriv ut] för att skriva ut.

- [Skrivaralternativ] kanske inte visas i steg 2, beroende på appens AirPrint-kompatibilitet. Om skrivaralternativ inte är tillgängliga går det inte att skriva ut från appen.

- Om du vill utföra en annan åtgärd medan utskrift pågår trycker du på Home två gånger på din iPhone eller iPad. Ikonen [Utskrifter] visas bland senast använda appar.
  - Om du vill kontrollera status:
    Tryck på [Utskrifter].
  - Om du vill avbryta utskriften:
    Tryck på [Utskrifter] och sedan på [Avbryt utskrift].

Skriva ut via Mopria (Android)

Du kan skriva ut från Android-enheter med hjälp av Mopria Print Service.

1 Hämta och installera Mopria Print Service.

2 Ställ in Mopria Print Service på PÅ.

3 Öppna utskriftsmenyn.

- Välj vilken bild som ska skrivas ut i en app på din Android-enhet (t.ex. en fotovisningsapp) och öppna sedan utskriftsmenyn.

4 Ställ in utskriften.

- Välj [Canon SELPHY CP1300] som skrivare.
- Ange antal kopior, pappersstorlek och andra alternativ.

5 Skriv ut.

Skriva ut från en kamera

Du kan skriva ut enligt följande genom att ansluta skrivaren till en kamera som är kompatibel med ”DPS over IP”, PictBridges standard för Wi-Fi-anslutningar.

1 Anslut SELPHY från kameran.

- I kamerans Wi-Fi-meny väljer du det SSID (nätverksnamn) som visas på SELPHY och sedan anger du lösenordet.

2 Skriv ut.

- Använd kameran för att välja bilder och skriva ut.
- När utskriften startar visas [Busy/ Upptagen].
- Koppla inte ifrån enheterna när den här skärmen visas. Bilderna kanske inte skrivs ut korrekt eller fullständigt.

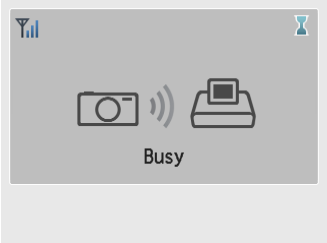

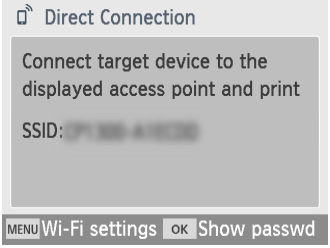

- Hemskärmen eller skärmen till vänster visas när kameran inte längre är ansluten.

- Datum eller layoutinställningar som angetts på kameran prioriteras framför utskriftsinställningar på SELPHY.

Utskrift vid senare tillfälle

När du har ställt in SELPHY för en direktanslutning visas ett SSID i nedre högra hörnet på hemskärmen. Om du vill skriva ut efter den första anslutningen väljer du detta SSID på din mobila enhet eller kamera. Kontrollera lösenordet enligt följande.

1 Tryck på <((•))>.

2 Välj [Display Wi-Fi status/Visa Wi-Fi-status] och tryck sedan på <OK>.

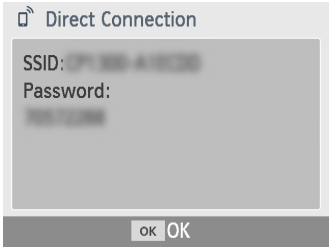

3 Kontrollera lösenordet.

- Tryck på <**OK**> för att visa lösenordet.

Andra Wi-Fi-funktioner

Förutom att ställa in Wi-Fi-bildmottagning och utskrift med [Wi-Fi settings/Wi-Fi-inställningar] på hemskärmen kan du också kontrollera inställningsinformation och återställa Wi-Fi-inställningar.

- Välj [Wi-Fi settings/Wi-Fi-inställningar] och tryck sedan på <**OK**>.
- Välj en funktion och tryck sedan på <**OK**>.

Wi-Fi

Välj [Disable/Inaktivera] för att inaktivera Wi-Fi-anslutningar.

Confirm Settings/Bekräfta inställningar

Med det här alternativet kan du kontrollera skrivarnamn, IP-adress och andra detaljer.

Other Settings/Andra inställningar

- Med [Set Printer Name/Ställ in skrivarens namn] kan du ändra namn på skrivaren.
  Tryck på <MENU> för att komma till inmatningsskärmen och skriv sedan in ett nytt namn på skrivaren (📖54).
- Välj [IPv4/IPv6 Settings/IPv4/IPv6-inställningar] ► [IPv4] för att ange IP-adress och nätmask manuellt.
- Välj [IPv4/IPv6 Settings/IPv4/IPv6-inställningar] ► [IPv6] för att aktivera eller inaktivera IPv6-adressen.

- [IPv6] är inte tillgänglig om du använder direktanslutning.

Återställa inställningar

Så här återställer du Wi-Fi-inställningar som skrivarnamn, kopplingspunktsinformation och lösenord.

Ange information

När du vill ange ett skrivarnamn, lösenord eller annan information trycker du på <MENU> för att komma till inmatningsskärmen.

Ange information

- Tryck på <▲><▼><◀><▶> för att välja en bokstav, en siffra eller en symbol och tryck sedan på <**OK**>. För att skriva in ett mellanslag väljer du [Space/Mellanslag] och trycker på <**OK**>.

Ta bort information

- Tryck på <▲><▼><◀><▶> för att välja [⌫] och tryck sedan på <**OK**>.

Byta inmatningsläge

- Du kan byta från stora bokstäver till små bokstäver och sedan till symboler genom att trycka på <MENU> upprepade gånger.

Återgå till föregående skärm

- Du bekräftar det du just angett och går tillbaka till föregående skärm genom att trycka på <▲><▼><◀><▶> och välja [Finish/Slutför] och sedan trycka på <**OK**>.
- Om du vill ångra det du just skrivit in och återgå till föregående skärm trycker du på <⮌>.

Skriva ut via Wi-Fi från en dator

Innan du kan skriva ut via Wi-Fi från en dator måste datorn med bilderna anslutas till en kopplingspunkt.

- Ta ut eventuellt minneskort eller USB-minne.
- Sätt i en laddad papperskassett och en färgkassett i SELPHY (📖16).
- Kopplingspunkten måste ha stöd för IEEE 802.11b/g-anslutningar (📖78).

Ansluta skrivaren till kopplingspunkten

Hur du ansluter beror på om kopplingspunkten är WPS-kompatibel (📖55) eller inte (📖58).

WPS-kompatibel kopplingspunkt

1 Kontrollera kopplingspunkten.

- Kontrollera att kopplingspunkten är påslagen och redo för kommunikation.

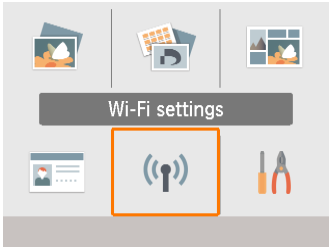

2 Välj [Wi-Fi settings/Wi-Fi-inställningar] och tryck sedan på <OK>.

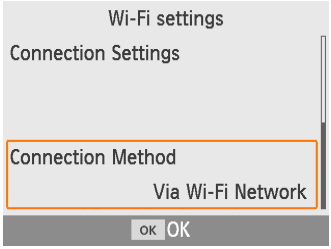

3 Välj [Connection Method/ Anslutningsmetod] och tryck sedan på <OK>.

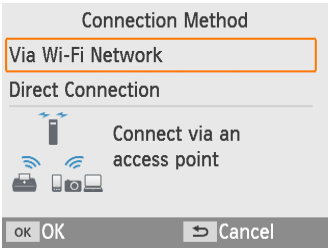

4 Välj [Via Wi-Fi Network/Via Wi-Fi-nätverk] och tryck sedan på <OK>.

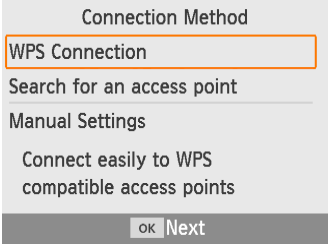

5 Välj [WPS Connection/WPS-anslutning] och tryck sedan på <OK>.

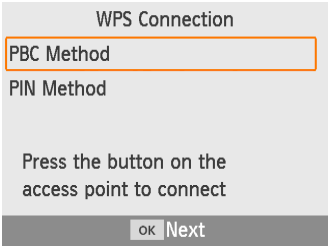

6 Välj [PBC Method/PBC-metod] och tryck sedan på <OK>.

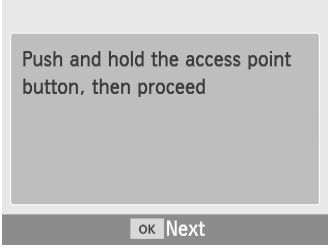

- Skärmen till vänster visas.

7 Håll ned knappen för WPS-anslutning på kopplingspunkten i några sekunder.

- Information om var knappen sitter och hur länge du ska hålla den nedtryckt finns i användarhandboken för kopplingspunkten.

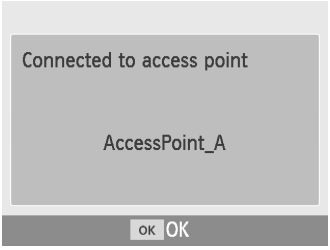

8 Upprätta anslutningen.

- Tryck på <**OK**> på skrivaren.
- Tryck på <**OK**> när skärmen till vänster visas.

9 Kontrollera kopplingspunktens namn.

- Om du har valt [PIN Method/PIN-metod] i steg 6 använder du datorn för att ange PIN-koden (som visas på skrivaren) på kopplingspunkten, trycker på <**OK**> på skrivaren och fortsätter till steg 8. Instruktioner om hur du konfigurerar PIN-koder finns i kopplingspunktens användarhandbok.

Ingen WPS-kopplingspunkt

1 Kontrollera kopplingspunkten.

- Kontrollera att kopplingspunkten är påslagen och redo för kommunikation.

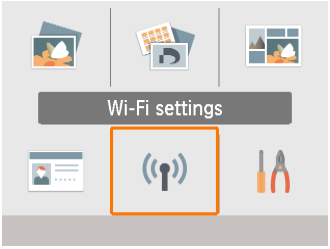

2 Välj [Wi-Fi settings/Wi-Fi-inställningar] och tryck sedan på <OK>.

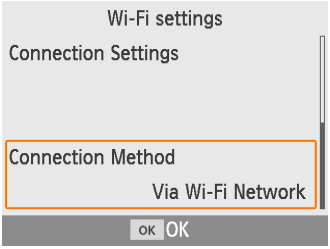

3 Välj [Connection Method/ Anslutningsmetod] och tryck sedan på <OK>.

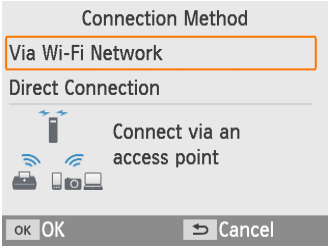

4 Välj [Via Wi-Fi Network/Via Wi-Fi-nätverk] och tryck sedan på <OK>.

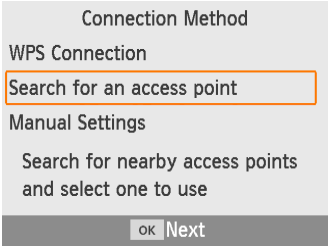

5 Välj [Search for an access point/ Sök efter en kopplingspunkt] och tryck sedan på <OK>.

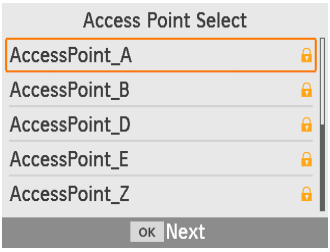

6 Välj en kopplingspunkt och tryck sedan på <OK>.

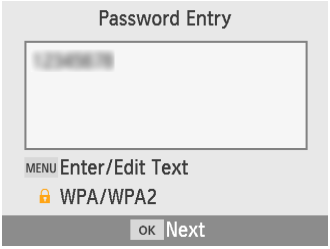

7 Ange lösenord och tryck på <OK>.

- Tryck på <MENU> för att öppna inmatningsskärmen och ange lösenordet för kopplingspunkten som valts i steg 6.

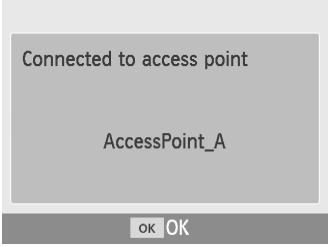

8 Bekräfta att SELPHY nu är ansluten till kopplingspunkten och tryck sedan på <OK>.

9 Kontrollera kopplingspunktens namn.

Skriva ut bilder (Windows)

Du kan skriva ut från en dator med hjälp av en särskild skrivardrivrutin.

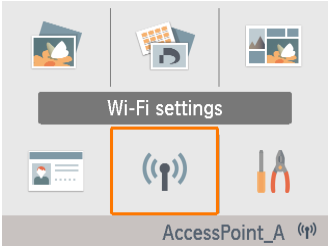

1 Kontrollera att SELPHY är ansluten till kopplingspunkten.

- Bekräfta att kopplingspunkten identifierats i nedre högra hörnet på hemskärmen och att antennikonen inte har ett rött kryss (×).

2 Installera skrivardrivrutinen.

- Gå till följande webbplats, hämta skrivardrivrutinen för SELPHY CP1300 och dubbelklicka på den.
  http://www.canon.com/icpd/
- Slutför installationen genom att följa instruktionerna som visas.
- Om fönstret Kontroll av användarkonto visas, följer du anvisningarna på skärmen.

3 Välj anslutningsmetod.

- På skärmen där du kan välja anslutningsmetod väljer du [Use with a wireless network/Använd med ett trådlöst nätverk] och klickar sedan på [Next/Nästa].

4 Slutför installationen genom att välja skrivaren som du vill ansluta till.

- På skärmen där du kan söka efter skrivare väljer du skrivare och klickar sedan på [Next/Nästa].
- Om skrivaren inte visas på denna skärm, kontrollerar du datorns nätverksinställningar och, om det är tillämpligt, byter du från ett offentligt till ett privat nätverk.
- Skrivardrivrutinen installeras.

5 Gå till dialogrutan för utskrift.

- Öppna fotoprogramvaran, välj bilderna som du vill skriva ut och gå till utskriftsdialogrutan.
- Välj [Canon SELPHY CP1300] som skrivare.

6 Välj utskriftsalternativ.

- Välj en pappersstorlek som passar storleken på pappers- och färgkassetterna i SELPHY. Välj även om du vill skriva ut med kanter eller inte när du väljer pappersstorlekar.
- Välj utskriftsorientering och antal exemplar.

7 Skriv ut.

Skriva ut bilder (Mac OS)

Du kan skriva ut från en dator med AirPrint. Du rekommenderas att uppdatera till den senaste versionen av Mac OS.

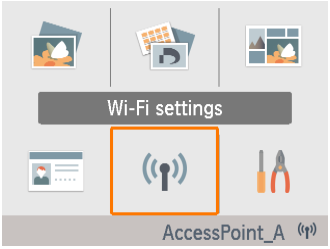

1 Kontrollera att SELPHY är ansluten till kopplingspunkten.

- Bekräfta att kopplingspunkten identifierats i nedre högra hörnet på hemskärmen och att antennikonen inte har ett rött kryss (×).

2 Gå till dialogrutan för utskrift.

- Öppna fotoprogramvaran, välj bilderna som du vill skriva ut och gå till utskriftsdialogrutan.
- Välj [Canon SELPHY CP1300] som skrivare.

3 Välj utskriftsalternativ.

- Ange pappersstorlek, orientering och antal exemplar.
- Välj en av dessa pappersstorlekar.

Beskrivning av pappersstorlekar	Pappersstorlek
Storlek P	Vykort
Storlek C	54 x 86 mm

Om dessa storlekar inte är tillgängliga väljer du [Manage Custom Sizes/Hantera egna storlekar] som pappersstorlek och anger storlekarna manuellt.

4 Skriv ut.

- Klicka på [Print/Skriv ut] för att skriva ut.

- Om ”Canon SELPHY CP1300” inte finns tillgänglig som skrivare i Mac OS lägger du till SELPHY på datorn enligt följande.
  ① I [Systeminställningar] öppnar du [Skrivare och skanner] eller [Skriv ut och skanna].
  ② Klicka på [+] under listan.
  ③ Välj ”Canon SELPHY CP1300”.
- Autentisering krävs för att kunna visa skrivarens webbsida från skärmen för skrivarinställningar i Mac OS. Logga in genom att ange ADMIN som namn och canon som lösenord.
  Om du har ändrat lösenord och inte kommer ihåg det kan du använda [Reset Settings/Återställ inställningar] i [Wi-Fi settings/Wi-Fi-inställningar] eller [Reset all to default/Återställ allt till standard] i [Setup/Inställning] på SELPHY för att återställa standardlösenordet.

Skriva ut via USB från en dator

Du kan skriva ut från en dator genom att ansluta SELPHY till datorn med en USB-kabel (finns i handeln).

- Förbered en sådan här USB-kabel.
  - 2,5 m eller kortare
  - SELPHY-änden: Mini-B
- Ta ut eventuellt minneskort eller USB-minne.
- Sätt i en laddad papperskassett och en färgkassett i SELPHY (📖16).

Skriva ut bilder (Windows)

1 Installera skrivardrivrutinen.

- Gå till följande webbplats, hämta skrivardrivrutinen för SELPHY CP1300 och dubbelklicka på den.
  http://www.canon.com/icpd/
- Slutför installationen genom att följa instruktionerna som visas.
- Om fönstret Kontroll av användarkonto visas, följer du anvisningarna på skärmen.

2 Välj anslutningsmetod.

- På skärmen där du väljer anslutningsmetod väljer du [Use with a USB connection/Använd med USB-anslutning] och klickar på [Next/Nästa].

3 När skärmen till vänster visas ansluter du skrivaren till datorn.

- Se till att SELPHY är avstängd.

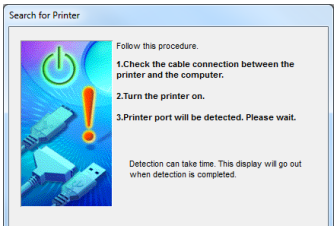

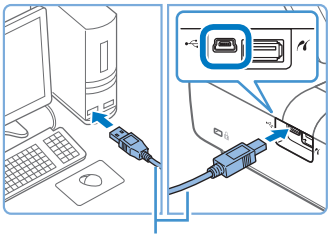

USB-kabel, säljs separat

- Använd USB-kabeln för att ansluta SELPHY till datorn.

4 Slå på skrivaren och slutför installationen.

- Starta SELPHY genom att trycka på <⏻>.
- Skrivardrivrutinen installeras.

5 Gå till dialogrutan för utskrift.

- Öppna fotoprogramvaran, välj bilderna som du vill skriva ut och gå till utskriftsdialogrutan.
- Välj [Canon SELPHY CP1300] som skrivare.

6 Välj utskriftsalternativ.

- Välj en pappersstorlek som passar storleken på pappers- och färgkassetterna i SELPHY. Välj även om du vill skriva ut med kanter eller inte när du väljer pappersstorlekar.
- Välj utskriftsorientering och antal exemplar.

7 Skriv ut.

- Undvik strömspar- eller vänteläge på datorn när SELPHY är ansluten via USB. Om datorn går in i strömsparläge medan SELPHY är ansluten via USB ska du ta den ur vänteläget utan att koppla ur USB-kabeln. Om det inte går startar du om datorn.

Skriva ut bilder (Mac OS)

Du kan skriva ut från en dator med AirPrint.
Du rekommenderas att uppdatera till den senaste versionen av Mac OS.

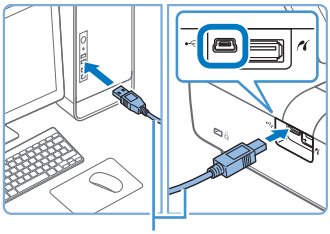

USB-kabel, säljs separat

1 Anslut SELPHY till datorn med en USB-kabel.

2 Gå till dialogrutan för utskrift.

- Öppna fotoprogramvaran, välj bilderna som du vill skriva ut och gå till utskriftsdialogrutan.
- Välj [Canon SELPHY CP1300] som skrivare.

3 Välj utskriftsalternativ.

- Ange pappersstorlek, orientering och antal exemplar.
- Välj en av dessa pappersstorlekar.

Beskrivning av pappersstorlekar	Pappersstorlek
Storlek P	Vykort
Storlek C	54 x 86 mm

Om dessa storlekar inte är tillgängliga väljer du [Hantera egna storlekar] som pappersstorlek och anger storlekarna manuellt.

4 Skriv ut.

- Klicka på [Skriv ut] för att skriva ut.

- Undvik strömspar- eller vänteläge på datorn när SELPHY är ansluten via USB. Om datorn går in i strömsparläge medan SELPHY är ansluten via USB ska du ta den ur vänteläget utan att koppla ur USB-kabeln. Om det inte går startar du om datorn.

Skriva ut via USB från en kamera

Genom att ansluta en PictBridge-kompatibel (USB) kamera kan du välja bilder med kameran och skriva ut dem.

- Förbered en sådan här USB-kabel.
  - 2,5 m eller kortare kabel (finns i handeln)
  - SELPHY-änden: Typ A
- Ta ut eventuellt minneskort eller USB-minne.
- Sätt i en laddad papperskassett och en färgkassett i SELPHY (📖16).

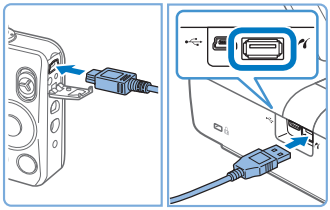

1 Anslut SELPHY till kameran med USB-kabeln.

2 Slå på SELPHY och sedan kameran och gå till uppspelningsläge.

- På en del kameror visas en -ikon.

3 Välj bilder och förbered utskrift på kameran.

- Starta utskriften med kameran.
- När utskriften är klar stänger du av SELPHY och kameran och kopplar sedan loss kabeln.

Felsökning

Strömförsörjning

Det går inte att starta SELPHY.

- Kontrollera att nätkabeln är ansluten och insatt ordentligt (📖20).
- Håll ned <⏻> tills startskärmen visas (📖20).
- När du använder batteri kontrollera att det är laddat och rätt isatt.

Skärm

Bildvisningsskärmen visas inte

- Tryck på <⌂> när inställningsskärmen för ID-fotoutskrift visas för att visa hemskärmen, tryck på <▲><▼> för att välja [Select & Print/Välj och skriv ut] och tryck sedan på <**OK**>.

Utskrift

Det går inte att skriva ut

- Kontrollera att SELPHY är påslagen (📖20).
- Kontrollera att pappers- och färgkassetterna har laddats korrekt (📖16, 📖17).
- Kontrollera att bläckarket inte är löst (📖16).
- Kontrollera att du använder papper som är utformat speciellt för SELPHY (📖3).
- Byt ut färgkassetten och fyll på papperskassetten om det behövs (📖24).
- Kontrollera att du har rätt kombination av papper, papperskassett och färgkassett (📖16).

Det går inte att visa eller skriva ut bilder på minneskort eller USB-minnen

- Kontrollera att minneskortet har satts i korrekt i kortplatsen med etiketten uppåt (📖22, 23).
- Kontrollera att USB-minnet har satts i korrekt med rätt sida uppåt (📖22).
- Kontrollera att bildformatet stöds (📖22).
- Kontrollera att minneskortet som kräver en adapter inte har satts i kortplatsen utan sin adapter (📖22).
- Kontrollera vilka format som stöds för USB-minnen (📖78).

Det går inte att skriva ut från en kamera

- Kontrollera att kameran stöder PictBridge (📖51, 📖67).
- Om du skriver ut via USB ska du kontrollera att SELPHY är ansluten direkt till datorn med USB-kabeln (📖67).
- Kontrollera att kamerans batterier är tillräckligt laddade. Om batterierna är oladdade ersätter du dem med nyladdade eller nya.
- Ta ut eventuella minneskort eller USB-minnen från SELPHY.

Det går inte att skriva ut från datorn

- Kontrollera att du har installerat skrivardrivrutinen korrekt (📖64).
- Ta ut eventuellt minneskort eller USB-minne.
- Om du skriver ut via Wi-Fi ska du kontrollera att både SELPHY och datorn är korrekt anslutna till kopplingspunkten (📖55).
- Om du skriver ut via USB ska du kontrollera att SELPHY är ansluten direkt till datorn med USB-kabeln (📖64). Skrivaren fungerar eventuellt inte som den ska om den är ansluten till datorn via en USB-hubb.
- Windows: Kontrollera att skrivaren inte är offline. I så fall högerklickar du på skrivarikonen och tar den online.
- Mac OS: Kontrollera att du har lagt till SELPHY i skrivarlistan (📖62, 66). Om den inte finns med lägger du till SELPHY för datorn enligt följande.
  1. I [Systeminställningar] öppnar du [Skrivare och skanner] eller [Skriv ut och skanna].
  2. Klicka på [+] under listan.
  3. Välj ”Canon SELPHY CP1300”.

Datum/filnummer saknas när jag skriver ut från minneskort eller USB-minnen

- Kontrollera att SELPHY har ställts in på att skriva ut datum eller filnummer (📖43). Nedtonade inställningar på skärmen [Utskriftsinställn] är inte tillgängliga. Observera att vid DPOF-utskrift konfigureras datum-/filnummerutskrift på kameran.

Datum/filnummer saknas när jag skriver ut från kameror

- Kontrollera att datum/filnummer har aktiverats på kameran. Observera att med standardinställningar inställda på kameran används inställningarna för datum/filnummer på SELPHY.

Utskriftskvaliteten är dålig

- Kontrollera att bläckarket och papperet är fria från smuts och damm.
- Kontrollera att SELPHY:s inre delar är fria från damm (📖80).
- Kontrollera att ingen kondens har bildats på SELPHY (📖80).
- Kontrollera att SELPHY inte är i närheten av några källor till elektromagnetiska vågor eller starka magnetiska fält.

De utskrivna färgerna matchar inte de visade färgerna

- Färg skapas på olika sätt av skrivare och visningsenheter. Färgerna kan också se annorlunda ut beroende på intensiteten och färgtemperaturen hos ljuset i skärmens visningsmiljö, samt skärmens färgkalibrering.

Individuella bilder skrivs ut förminskade och på endast en position i layouten

- Ändra inställningarna för [Page Layout/Sidlayout] (📖41). Om en layout i [Page Layout/Sidlayout] förutom [1-up/Multi 1] väljs, skrivs individuella bilder ut i en layoutposition per ark, om du skriver ut från en kamera eller annan enhet som endast kan skicka en bild åt gången.

Utskriften tar för lång tid

- SELPHY slutar automatiskt att skriva ut om den överstiger en viss temperatur; detta är inte ett tecken på problem. Vänta tills skrivaren har svalnat av. Om du skriver ut mycket på en gång, om det är varmt eller om skrivarens inre blir varmt eftersom den bakre luftventilen (📖12) är blockerad kan SELPHY tillfälligt upphöra att skriva, vilket gör att utskriften tar längre tid.
- Utskriften kan ta olika lång tid beroende på utskriftsmiljön. I så fall försöker du skriva ut på ett annat sätt - från ett minneskort, via Wi-Fi eller via USB.

Det går inte att avbryta utskriften

- Det går inte att avbryta en pågående utskrift med SELPHY, vare sig från en mobil enhet, kamera eller dator, genom att trycka på <⮌>. Använd den enhet du skriver från när du vill avbryta utskriften.

Papper

Papperet passar inte i kassetten

- Kontrollera att papperet är av samma storlek som papperskassetten (📖3).

Problem med pappersmatning eller pappersstopp som inträffar ofta

- Kontrollera att papperet och kassetten har satts i korrekt (📖16, 17).
- Kontrollera att det finns mindre än 19 ark i kassetten.
- Kontrollera att inte 19 eller fler utskrifter har samlats i papperskassetten.
- Kontrollera att du använder papper som är utformat speciellt för SELPHY (📖3).

Kan inte skriva ut hela antalet utskrifter (oanvänt papper kvar efter det att bläcket är slut)

- En del oanvänt papper kan finnas kvar om bläcket tar slut först.

Pappersstopp

- Om papper sticker ut från öppningen för pappersutmatning på framsidan eller baksidan (📖12) drar du försiktigt ut det. Om du inte kan ta bort papperet genom att dra i det försiktigt ska du inte försöka dra hårdare. Stäng av skrivaren och slå sedan på den igen. Upprepa tills papperet matas ut. Om du råkar stänga av skrivaren av misstag medan den skriver ut ska du slå på den igen och vänta tills papperet matats ut. Om det uppstår ett pappersstopp som du inte kan få bort ska du ringa återförsäljaren eller kundtjänst. Försök inte ta bort pappersstopp med våld, det kan skada skrivaren.

Wi-Fi

Använd inte skrivaren i närheten av störningskällor för Wi-Fi-signalerna, som mikrovågsugnar, Bluetooth-enheter eller annan utrustning som använder 2,4 GHz-bandet.

Skrivarens SSID (nätverksnamn) visas inte när du ansluter till en kamera eller en mobil enhet.

- Som anslutningsmetod väljer du [Direct Connection/Direktanslutning] (📖47, 52).
- Se till att skrivaren är nära kameran eller den mobila enheten, och att det inte finns något föremål mellan dem.

Kopplingspunkten visas inte på skrivaren
Det går inte att ansluta skrivaren till kopplingspunkten

- Som anslutningsmetod väljer du [Via Wi-Fi Network/Via Wi-Fi-nätverk] (📖55).
- Kontrollera att kopplingspunkten är påslagen och redo för kommunikation. Instruktioner om hur du kontrollerar detta finns i kopplingspunktens användarhandbok.
- Om det finns många kopplingspunkter, men den korrekta inte visas, kan du ansluta med WPS (📖55) eller genom att välja [Manual Settings/Manuella inställningar] när du ansluter via en kopplingspunkt (📖58).

- Se till att skrivaren är nära kopplingspunkten, och att det inte finns något föremål mellan dem.
- Kontrollera att lösenordet är korrekt och försök igen.
- Kontrollera att kopplingspunktens kanal är mellan 1-11. I stället för att använda automatisk kanaltilldelning kan det vara en bra idé att manuellt ange en kanal i intervallet. Instruktioner om hur du kontrollerar och ändrar inställningarna finns i kopplingspunktens användarhandbok.
- Om kopplingspunkten filtrerar kommunikation med hjälp av MAC- eller IP-adresser registrerar du skrivarinformationen som visas när du kontrollerar inställningarna (📖53) på kopplingspunkten.
  Instruktioner om hur du kontrollerar och ändrar inställningarna finns i kopplingspunktens användarhandbok.
- I WEP-nätverk utan DHCP ställer du in IP-adressen manuellt (📖53).

Kan inte ansluta via Wi-Fi

- Prova att starta om SELPHY. Om ingen anslutning fortfarande kan upprättas kontrollerar du inställningarna för kopplingspunkten eller andra enheter för Wi-Fi-anslutningen.
- Om WPS-anslutning inte är möjlig kan du prova att ansluta med hjälp av [Search for an access point/Sök efter en kopplingspunkt] (📖58) eller välja [Manual Settings/ Manuella inställningar] när du ansluter via en kopplingspunkt (📖58).

Kan ansluta till kopplingspunkt men kan inte skriva ut

- Ta ut eventuellt minneskort eller USB-minne.
- Utskrift är inte möjlig när skrivaren redan skriver ut ett jobb från en annan enhet eller när skrivaren är kopplad till en kamera.
- Kontrollera att kameran, den mobila enheten eller datorn som du skriver ut från är ansluten till samma kopplingspunkt som SELPHY.
- Kontrollera kopplingspunktens lösenord och försök ansluta igen (📖52).
- Om ett meddelande visas efter det att du anger korrekt lösenord och trycker på <**OK**> (📖59) kontrollerar du att DHCP-serverfunktionalitet är aktiverad på kopplingspunkten och att anslutningsinställningarna på SELPHY, som IP-adressen, är korrekta (📖53).
- Kontrollera kopplingspunktsinställningarna för att se att kommunikation mellan enheterna tillåts.

Utskrift tar för lång tid eller också försvinner Wi-Fi-anslutningen

- Använd inte skrivaren i närheten av störningskällor för Wi-Fi-signalerna, som mikrovågsugnar, Bluetooth-enheter eller annan utrustning som använder 2,4 GHz-bandet.
  Observera att även när [((•))] eller [□] visas kan bildöverföringen ta tid.
- Vid direkta anslutningar (📖48, 51) ska du se till att skrivaren är nära kameran eller den mobila enheten, och att det inte finns något föremål mellan dem.
- Vid anslutningar med en kopplingspunkt (📖55) ska du se till att skrivaren är nära kopplingspunkten, och att det inte finns något föremål mellan dem.

Kan inte ansluta via Wi-Fi från datorn

- Kontrollera att skrivardrivrutinen är installerad på rätt sätt i Windows.
- I Windows aktiverar du [Network Discovery/Nätverksidentifiering].
- I Mac OS lägger du till SELPHY som skrivare för datorn (📖62).

Meddelande visas när du ansluter en kamera eller mobil enhet

- Upp till 8 enheter kan anslutas samtidigt med hjälp av [Direct Connection/ Direktanslutning] och IP-adresser kan kopplas till upp till 32 enheter. Om du försöker ansluta fler än 8 enheter visas ett meddelande. Om det skulle inträffa använder du en av de anslutna enheterna till att koppla från skrivaren, trycker på <**OK**> på skrivaren för att ta bort meddelandet och använder sedan enheten som du vill ansluta för att ansluta till skrivaren. Om det inte går att koppla från med en ansluten enhet stänger du av skrivaren en kort stund så att alla enheter kopplas bort, och slår sedan på skrivaren igen.

Felmeddelanden

Felmeddelanden kan tyda på att det är problem med SELPHY. När felmeddelandena innehåller felsökningstips ska du följa instruktionerna. Om det bara visas ett felmeddelande följer du förslagen i ”Felsökning” (📖68).
Om problemet kvarstår kontaktar du kundtjänst.

- Om ett problem uppstår när SELPHY är ansluten till en annan enhet, kan det hända att ett felmeddelande även visas på enheten. Kontrollera både SELPHY och enheten.

Skriva ut utan eluttag

Om du behöver skriva ut på en plats utan eluttag använder du batteri NB-CP2LH (säljs separat). Med fulladdat batteri kan ungefär 54 ark* av vykortsformat skrivas ut.

* Enligt Canons testning. Kan variera beroende på utskriftsförhållanden.

Sätta fast batteriet

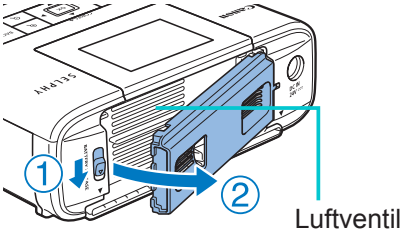

1 Ta bort batteriluckan.

- Håll ned omkopplaren i pilens riktning (①), dra ut luckan (②) för att ta bort den.

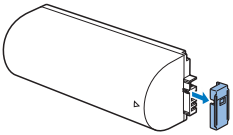

2 Ta bort skyddet till batterikontakten.

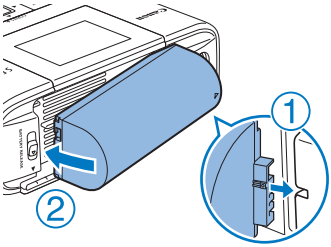

3 Sätt i batteriet.

- Skjut kontaktänden i pilens riktning (①) och sätt i den andra änden (②) så att den hamnar på plats med ett klick.

- Batteri NB-CP2L (säljs separat) kan också användas. Med fulladdat batteri kan ungefär 36 ark* av vykortsformat skrivas ut.

  * Enligt Canons testning. Kan variera beroende på utskriftsförhållanden.

Ladda batteriet före användning

- När SELPHY har anslutits (📖20) startar laddningen och [▮⚡] blinkar på skärmen.
- När laddningen är klar efter cirka fyra timmar (i rumstemperatur) visas [▮⚡] inte längre.
- SELPHY kan användas även om [▮⚡] blinkar genom att du sätter på den (📖20). Laddningen avbryts då. När SELPHY stängs av blinkar [▮⚡] igen och laddningen återupptas.

- Batteriföreskrifter finns i användarhandboken för batteriet.
- Om [▮◢] visas flyttar du SELPHY före laddning till en plats med drifttemperatur (📖78) och ser till att den har anpassats till den omgivande temperaturen.
- Om [▮✕] visas i rött är batteriet helt förbrukat. Köp då ett nytt batteri.
- Visning av [▮⚡] tas bort om du håller ned valfri knapp annan än <⏻> under minst 3 sekunder. [▮⚡] visas under cirka 10 sekunder om du trycker ned valfri knapp annan än <⏻> när skärmen är avstängd och batteriet laddas.

Förvara utskrivna bilder

- Om du vill ta bort extra papper från kanterna på en utskriven bild viker du papperet längs med perforeringarna och river av kanten.
- Om du skriver på utskrivna bilder ska du använda en oljebaserad penna.
- För att förhindra missfärgning bör du inte förvara utskrivna bilder på platser där temperaturen kan överskrida 40 °C; inte heller på fuktiga eller dammiga platser eller i direkt solljus.
- Undvik även följande, som kan orsaka missfärgning, blekta bilder och att färgerna flyter ut: tejp på utskriftsytan, eller att ytan kommer i kontakt med vinyl- eller plastmaterial, alkohol eller andra flyktiga lösningar, eller att den pressas mot andra ytor eller föremål under en längre tid.
- Om du vill förvara utskrivna bilder i ett album ska du välja album med skyddsblad av nylon, polypropylen eller cellofan.

- Färgen kan förändras med tiden eller beroende på förvaringsförhållandena. Canon kan inte hållas ansvarigt för missfärgning.

Efter utskrift

① Stäng av SELPHY (📖20) och ta ut minneskort eller USB-minne.

② Fäll ned skärmen inför förvaringen.

③ Dra ur nätkabeln från uttaget och koppla bort nätaggregatet från SELPHY.
- Om nätaggregatet fortfarande är varmt väntar du tills det har svalnat till normal temperatur innan du lägger undan det.

④ Ta ur papperskassetten och stäng luckan till papperskassettsfacket. Låt återstående papper vara kvar i kassetten och förvara den på en mörk, sval, torr och dammfri plats.
- Låt färgkassetten sitta kvar i SELPHY.
- Förvara SELPHY på ett plant underlag på en plats som är fri från solljus och damm. Damm som kommer in i SELPHY kan orsaka vita linjer på bilderna eller skada skrivaren.

- Förvara extra färgkassetter i deras originalförpackning eller i en påse på en plats som är fri från solljus och damm.
- Förvara oanvända pappers- eller färgkassetter i deras oöppnade förpackningar på en plats som är fri från solljus.

Tekniska data

Utskriftsmetod	Sublimeringsskrivare med termoöverföring (med ytbehandling)	
Upplösning	300 x 300 dpi	
Nyansering	256 nyanser per färg	
Bläck	Rekommenderat bläck (Y/M/C/ytbehandling)	
Papper	Vykort (fotopapper) och kortformat (fotopapper, helsidesetiketter, 8 etiketter/ark, fyrkantiga etiketter)	
Pappersstorlek	**Med perforerade marginaler**	**Utan perforerade marginaler**
Vykort	100,0 x 177,0 mm	100,0 x 148,0 mm
Kort	83,0 x 86,0 mm	54,0 x 86,0 mm
Helsidesetikett	54,0 x 86,0 mm	–
Etikett på ark med 8 etiketter	22,0 x 17,3 mm	–
Fyrkantig etikett	54,0 x 54,0 mm	–
Utskriftshastighet*1		
Vykort	Cirka 47 sek.	(Cirka 58 sek.)*2
Kort	Cirka 27 sek.	(Cirka 32 sek.)*2
Pappersmatningssystem	Automatisk matning från papperskassett	
Utmatningssystem	Automatisk matning till papperskassett	
Skärm	Uppfällbar 8,1 cm (3,2 in.) LCD-färgskärm av TFT-typ	

Gränssnitt

Hi-Speed USB	Port av A-typ för PictBridge-kompatibla enheter Mini-B-port för datorer
Minneskort	SD, SDHC, SDXC, miniSD*3, miniSDHC*3, microSD*3, microSDHC*3 och microSDXC*3
Trådlöst nätverk	Standarder: IEEE 802.11b/g Kanaler som stöds: 1-11 Kommunikationslägen: Infrastrukturläge*4 Sändning: DSSS (IEEE 802.11b) och OFDM (IEEE 802.11g) Säkerhet: Ingen säkerhet, WEP, WPA-PSK (AES/TKIP) och WPA2-PSK (AES/TKIP)
USB-minnen	Endast FAT- eller exFAT-format
Drifttemperatur	5–40 °C
Luftfuktighet	20-80 %
Strömförsörjning	Nätaggregat CA-CP200 B Batteri NB-CP2LH (säljs separat)
Strömförbrukning	60 W eller mindre (vänteläge: 4 W eller mindre)
Mått	180,6 x 63,3 x 135,9 mm
Vikt (endast skrivaren)	Cirka 860 g

*1 Från det gula skrivpasset till färdig utmatning
*2 Tid inom parentes gäller när mönster för [Print Finish/Utskriftsyta] (1–3) har valts.
*3 Kräver en särskild extra adapter
*4 Stöder Wi-Fi Protected Setup

Nätaggregat CA-CP200 B

Nominell ineffekt	100-240 V AC (50/60 Hz) 1,0 A (100 V)-0,6 A (240 V)
Nominell uteffekt	24 V DC, 1,8 A
Drifttemperatur	0–40 °C

Batteri NB-CP2LH (säljs separat)

Typ	Laddbart litiumjonbatteri
Nominell spänning	22,2 V DC
Nominell kapacitet	1 290 mAh
Laddningscykler	Cirka 300 gånger
Drifttemperatur	5–40 °C

- Alla data bygger på test gjorda av Canon.
- Vi förbehåller oss rätten att ändra skrivarens tekniska data och utseende utan föregående meddelande.

Hantering och underhåll

- Utsätt inte skrivaren för våld, eftersom det kan skada skrivaren och orsaka pappersstopp.
- Utsätt inte skrivaren för insektsmedel eller andra flyktiga ämnen. Förvara inte heller skrivaren så att den är i kontakt med gummi-, vinyl- eller plastprodukter någon längre tid, eftersom det kan skada höljet.
- Undvik kondensation på skrivaren. Detta kan inträffa om den flyttas från kall till varm miljö. Placera skrivaren i en försluten plastpåse och låt den anpassa sig till den nya temperaturen innan du tar bort påsen. Om kondensation uppstår ska du låta skrivaren torka naturligt i rumstemperatur innan du använder den igen.
- Om skrivaren blir smutsig torkar du den med en mjuk och torr trasa.
- Om luftventilen (📖12) blir smutsig tar du bort färgkassetten (📖24) innan du torkar bort dammet, för att förhindra att damm kommer in i skrivaren och påverkar utskriftskvaliteten.

- Torka aldrig produkten med lösningsmedel som bensin eller thinner eller neutralt rengöringsmedel, eftersom detta kan göra så att höljet deformeras eller flagnar.

Varumärken och licenser

- Microsoft och Windows är varumärken eller registrerade varumärken som tillhör Microsoft Corporation i USA och/eller andra länder.
- Macintosh och Mac OS är varumärken som tillhör Apple Inc., registrerade i USA och andra länder.
- App Store, iPhone, iPad och AirPrint är varumärken som tillhör Apple Inc.
- SDXC-logotypen är ett varumärke som tillhör SD-3C, LLC.
- Wi-Fi®, Wi-Fi Alliance®, WPA™, WPA2™ och Wi-Fi Protected Setup™ är varumärken eller registrerade varumärken som tillhör Wi-Fi Alliance.
- Alla andra varumärken tillhör sina respektive ägare.
- Denna skrivare använder exFAT-teknik på licens från Microsoft.
- Delar av koden som används i den här inbyggda programvaran bygger delvis på arbete som utförts av Independent JPEG Group.
- Baserat på XySSL: Copyright (C) 2006-2008 Christophe Devine Copyright (C) 2009 Paul Bakker <polarssl_maintainer at polarssl dot org> Med ensamrätt.

Ansvarsfriskrivning

- Ingen del av den här handboken får kopieras, överföras eller lagras för återgivning utan tillstånd från Canon.
- Canon förbehåller sig rätten att när som helst ändra innehållet i handboken utan föregående meddelande.
- Bilder och skärmdumpar i handboken kan skilja sig något från den faktiska utrustningen.
- Oaktat vad som står ovan tar Canon inget ansvar för skador till följd av felaktigt handhavande av produkterna.

Föreskrifter för Wi-Fi (trådlöst nätverk)

- Länder och områden som tillåter trådlös användning
  – Trådlös användning kan vara begränsad i vissa länder och områden, och viss användning kan enligt nationella eller lokala föreskrifter vara olaglig. Besök Canons webbplats för mer information om var trådlös användning är tillåten.
  Observera att Canon inte kan hållas som ansvarig för problem som uppstår i samband med trådlös användning i andra länder eller områden.
- Att göra något av följande kan var straffbart enligt lagen:
  – Ändra eller på något sätt justera produkten
  – Ta bort certifieringsetiketterna från produkten.
- Enligt valutalagen och i utrikeshandelslagen krävs exporttillstånd (eller tillstånd för tjänstetransaktion) från den japanska regeringen för att exportera strategiska resurser eller tjänster (inklusive den här produkten) utanför Japan.
- Eftersom den här produkten innehåller amerikansk krypteringsprogramvara omfattas den av amerikanska exportbestämmelser och kan inte exporteras eller tas till länder som är belagda med embargo från USA.
- Skriv ner inställningarna för trådlösa nätverk som du använder. Inställningarna för trådlösa nätverk som sparas i den här produkten kan tas bort på grund av felaktig användning av produkten, effekter av radiovågor eller statisk elektricitet, olyckshändelse eller funktionsfel. Skriv för säkerhets skull ner inställningarna för trådlösa nätverk. Observera att Canon inte tar något ansvar för direkta eller indirekta skador eller förlust av inkomst till följd av att innehåll skadas eller försvinner.
- Om du ger den här produkten till en annan person, kasserar den eller skickar den för reparation ska du skriva ner inställningarna för trådlösa nätverk och om nödvändigt återställa produkten till standardinställningarna (ta bort inställningarna).
- Canon ersätter inte skador till följd av förlust eller stöld av produkten. Canon tar inte något ansvar för skador eller förlust till följd av oauktoriserad åtkomst eller användning av målenheter registrerade på den här produkten till följd av förlust eller stöld av produkten.

- Använd endast produkten enligt handbokens anvisningar.
  Använd endast produktens trådlösa nätverksfunktioner enligt handbokens anvisningar. Canon tar inte något ansvar för skador eller förlust om funktionen eller produkten används på andra sätt än dem som beskrivs i handboken.
- Använd inte produktens trådlösa nätverksfunktion nära medicinsk utrustning eller annan elektronisk utrustning.
  Användning av den trådlösa nätverksfunktionen nära medicinsk utrustning eller annan elektronisk utrustning kan påverka deras funktion.

Föreskrifter för störning av radiovågor

Den här produkten kan ta emot störningar från andra enheter som sänder ut radiovågor. För att undvika störningar ska du använda produkten så långt som möjligt från sådana enheter eller undvika att använda dem samtidigt som produkten.

Säkerhetsföreskrifter

Eftersom Wi-Fi använder radiovågor för att sända signaler krävs det strängare säkerhetsföreskrifter än när en LAN-kabel används.
Tänk på följande när du använder Wi-Fi.

- Använd endast nätverk som du har behörighet att använda.
  Produkten söker efter Wi-Fi-nätverk i närheten och visar resultatet på skärmen.
  Nätverk som du inte har behörighet att använda (okända nätverk) kan också visas. Att försöka ansluta till eller använda ett sådant nätverk kan betraktas som oauktoriserad åtkomst. Använd därför bara nätverk som du har behörighet att använda och försök inte ansluta till andra, okända nätverk.

Om säkerhetsinställningarna inte har ställts in korrekt kan följande problem inträffa.

- Sändningsövervakning
  Tredje part med onda avsikter kan övervaka Wi-Fi-sändningar och försöka komma över de data som du skickar.

- Oauktoriserad nätverksåtkomst
  Tredje part med onda avsikter kan få oauktoriserad åtkomst till nätverket du använder och stjäla, modifiera eller förstöra information. Du kan dessutom falla offer för andra typer av oauktoriserad åtkomst, som imitation (när någon låtsas vara en annan person för att komma åt oauktoriserad information) eller s.k. springboard-angrepp (när någon får oauktoriserad åtkomst till ditt nätverk och använder det som en språngbräda för att dölja sina spår när personen infiltrerar andra system).
  För att förhindra att den här typen av problem uppstår ska du försäkra dig om att ditt Wi-Fi-nätverk är så säkert som möjligt.
  Använd endast den här produktens Wi-Fi-funktion om du har ett bra begrepp om Wi-Fi-säkerhet, och väg riskerna mot bekvämligheten när du ställer in säkerhetsinställningarna.

Under utskrift

Koppla inte ifrån skrivaren från andra enheter förrän den har skrivit ut färdigt, annars kan utskrifterna bli ofullständiga eller felaktiga.

Föreskrifter före reparation, avyttring eller överföring av ägarskap

Om du har sparat säkerhetsinformation, t.ex. Wi-Fi-lösenord på SELPHY, kan denna information fortfarande finnas på skrivaren.
Innan du överför ägarskapet, avyttrar produkten eller skickar den för reparation, måste du göra följande för att förhindra att informationen sprids.

- Radera sparad säkerhetsinformation genom att välja [Reset Settings/ Återställ inställningar] i Wi-Fi-inställningarna.

Licens för WPA-supplikant

WPA Supplicant

Copyright (c) 2003-2012, Jouni Malinen <j@w1.fi> and contributors All Rights Reserved.
This program is licensed under the BSD license (the one with advertisement clause removed).
If you are submitting changes to the project, please see CONTRIBUTIONS file for more instructions.

License

This software may be distributed, used, and modified under the terms of BSD license:
Redistribution and use in source and binary forms, with or without modification, are permitted provided that the following conditions are met:

1. Redistributions of source code must retain the above copyright notice, this list of conditions and the following disclaimer.
2. Redistributions in binary form must reproduce the above copyright notice, this list of conditions and the following disclaimer in the documentation and/or other materials provided with the distribution.
3. Neither the name(s) of the above-listed copyright holder(s) nor the names of its contributors may be used to endorse or promote products derived from this software without specific prior written permission.

THIS SOFTWARE IS PROVIDED BY THE COPYRIGHT HOLDERS AND CONTRIBUTORS "AS IS" AND ANY EXPRESS OR IMPLIED WARRANTIES, INCLUDING, BUT NOT LIMITED TO, THE IMPLIED WARRANTIES OF MERCHANTABILITY AND FITNESS FOR A PARTICULAR PURPOSE ARE DISCLAIMED. IN NO EVENT SHALL THE COPYRIGHT OWNER OR CONTRIBUTORS BE LIABLE FOR ANY DIRECT, INDIRECT, INCIDENTAL, SPECIAL, EXEMPLARY, OR ONSEQUENTIAL DAMAGES (INCLUDING, BUT NOT LIMITED TO, PROCUREMENT OF SUBSTITUTE GOODS OR SERVICES; LOSS OF USE, DATA, OR PROFITS; OR BUSINESS INTERRUPTION) HOWEVER CAUSED AND ON ANY THEORY OF LIABILITY, WHETHER IN CONTRACT, STRICT LIABILITY, OR TORT (INCLUDING NEGLIGENCE OR OTHERWISE) ARISING IN ANY WAY OUT OF THE USE OF THIS SOFTWARE, EVEN IF ADVISED OF THE POSSIBILITY OF SUCH DAMAGE.

* Meddelandet visas på engelska så som krävs.